時報

民國十八年五月七日星期二

今天二張售大洋三分

第八千八百八十九號

中華郵政特准掛號立案認爲新聞紙類（包總別特優待寄遞之報紙）

香煙上品

也是牌

是名煙也請速購而吸之

華成煙公司出品

商務印書館精印碑帖墨蹟

▲秦漢碑

明拓嶧山碑……一冊四角

舊拓漢禮器碑……一冊一元二角

明拓漢西嶽華山廟碑一冊九角

明初拓史晨前後碑

★宋拓漢婁壽碑……一冊三元

★舊拓漢張遷碑一冊二元二角

此本爲舊拓精神采畢露，碑陰尤爲清晰。不特「諱」字「換」字無損，且「東里潤色」四字完好。歷經諸名家收藏，有陳簠齋、吳愙齋、吳退樓印記及姚氏等題跋。

★初拓曹景完碑……一冊一元

★宋拓夏承碑……一冊三元

★舊拓漢楊伯起碑一冊二元五角

★舊拓漢郎中鄭固碑一冊三元

此本上中下三段皆全，翁覃溪以先後所拓數本選擇裝入，故墨有濃淡不均者。若「激賈」字、「蔣膺」字，雖極舊之拓本，未能勝此。覃溪朱筆校字，跋云：實爲漢隸第一。

★舊拓廣武將軍碑一冊一元

▲吳碑

★天發神讖碑一冊六元

此拓爲南豐劉恕民舊藏「刊銘敷垂億」五字完好，「吳郡工東」四字字尙存，較劉鶚補三段搨本爲精，展轉爲黃池劉聚卿

▲魏碑

初拓爨龍顏碑……一冊五角

南海劉氏家藏海內名人題跋，書法全文，凡數十家，又附吳山尺天發碑篆譜考手稿，裝訂成一巨冊。

★宋拓張猛龍碑一冊三元

張純飛跋謂此本爲覃溪題跋舊藏，關健嘯、罄神采照人，較劉燕七氏所藏明拓精本爲完好，更多十餘字，洵瓌寶也。

★明初拓張猛龍碑……一冊三元

初拓李超墓誌……一冊二角五分

初拓高湛墓誌……一冊二角五分

▲唐宋碑

★唐拓九成宮醴泉銘一冊三元

錢人所書見歐陽詢右軍得來帖筆以隸法，實爲唐楷之冠。世傳九成宮未見有不斷者，是本字畫完好，「櫛」字不缺，眞唐拓也。稱爲唐人法書第一精品。

★北宋拓蘇書豐樂亭記一冊二元五角

此爲北宋精拓本，神采欲飛，羅叔言謂不異出之毫素，精體堂謂錄鍔筆露，定爲宋代打本，皆精審無溢詞。字之大小悉依原標影印，無累黍之差。

▲元以後碑

初拓趙松雪道教碑……一冊八角

▲晉帖

★宋拓王右軍書一冊三元九角

王文治謂此是從閣本摹出，顧神韻云以此與閣本對校，閣本尙覺有贗滯及過於肥重處，而此本可追尋其筆序之妙，洵爲

▲叢帖

★宋游相藏舊宋拓淳化閣帖十冊二十八元

此爲王書手摹宋拓祖本，靈方綱題云：是本游相所藏的是初拓本，未補未錠完善，歐古濃與英光之氣森然逼人，翻澄清大觀諸刻，莫能過此，若南宋後諸刻更當退避三舍矣。

乾隆摹刻淳化閣帖十冊八元

晉唐帖十一種一冊二元八角

晉唐楷帖一冊六角

趙文敏書元興國寺碑……一冊八分

趙文敏書平無逸永安堂記……一冊八分

何子貞書廖夫人墓志一冊一角五分

何蝯叟書賀觀察墓誌銘……一冊二角

鄭蘇戡先生書南京亭記……一冊八角

此爲鄭孝胥先生手得意之作，每字大三吋，亭在浙江錢塘，東錢湖側，富陽公由之麓，係鄭自獨力建築，以惠渡湖者。

▲唐宋元明帖

★宋游相藏蘭亭王沇本一冊二元二角

法帖中之至寶，並非參據何氏之摹刻本。

★智永眞草千字文……一冊二元五角

★聖教序……一冊二元五角

此爲宋拓第一本，有王夢樓、劉石庵、成親王諸名人題跋，並任公題記，精至平參處不能過此

顏魯公書告身……一冊八分

褚遂良臨馮承素書蘭亭序……一冊八角

柳公權玄秘塔一冊一元

柳書以玄秘塔爲最著，但世多翻本，露拓罕見。本館近覓得初拓完全本，不特字數多於他本，且鋒鍔畢露，神采奕奕，用宣紙精印，定價特廉。

★舊拓薛刻書譜一冊三元六角

蘇東坡書赤壁賦一冊八分

蘇東坡書武昌西山詩……一冊八分

蘇東坡書洞庭春色賦中山松醪賦……一冊一角

黃山谷書松風閣詩……一冊八分

宋拓米襄陽行書……一冊一元

米海岳書天馬賦……一冊八分

趙文敏書急就篇……一冊一角二分

趙文敏書稽叔夜絕交書一冊一角

趙文敏書成興詩……一冊一角二分

祝枝山書赤壁賦兩鬼……一冊一角

董南禪書施芳谷壽序……一冊五角

▲墨蹟

★索靖書出師頌……一冊一元

★褚河南臨蘭亭絹本眞蹟一冊一元六角

★顏魯公書裴將軍詩卷……一冊一元

★蘇文忠天際烏雲帖眞蹟……一冊二元

★蘇東坡書懷素自敘……一冊一元

★朱子論語注稿墨蹟……一冊三元

道咸同光名人手札……二集各三元

★姚惜抱墨蹟……一冊一元五角

蝯叟臨漢碑十種……十冊十二元

此臨漢十種爲蝯叟主講城南書院時自課之作。筆筆嚴謹，擬摹入神。其中張遷、禮器兩種，蝯臨寫無慮百數十通，他家偶有印行者，皆其早年之筆，無此精本也。乙史晨、曹全、衡方、石門頌不多觀，華山武梁、曹全、乙瑛尤爲難得，佳紙精印裝一巨帙。

蝯叟臨道因碑二冊二元四角

何子貞臨黃庭經……一冊二角

汪文端臨郭公廟碑……一冊三角

★文衡山先生三絕卷一冊三元

★文衡山高士傳眞蹟一冊二元五角

★呂晚邨墨蹟……一冊一元

★漁洋山人手東……一冊三元

札中皆漁洋山人與林吉人訂精華錄之書，山人雖不以字名，然氣格高古，蕭閒蘊藉，有晉唐風味，宗慶迄今題跋有五十餘家之多，何子貞謂其書律卓精，用意行筆處勁而有逸韻，洗盡煙火氣。

★翁常熟扇冊……一冊三元

此冊爲常熟翁松禪家居字課自娛之作，與尋常酬應迥然不同，故四體皆備，行款亦極整齊。藏茶陵譚氏，本館借用珂羅版景印，扇面與集一家有五十幅之多，而且精者洵不多觀也。

翁松禪墨蹟……五冊每冊一角

劉石菴墨蹟……一冊二角

錢南園墨蹟……一冊二角五分

梁山舟書吳中丞貞臨司馬三公傳……一冊三角

★伊墨卿先生自書詩冊一冊一元六角

伊墨卿隸書法名大下，今人得其寸縑片楮，珍若拱璧，而於自書詩冊更非易觀，此冊借印，故家收藏，用以廣流傳。

包愼伯臨爭坐位帖……一冊三元

有林文忠公題簽伊念曾跋語。

張季直書四時讀書樂……一冊二角

張季直書千字文……第一集一冊二角 第二集二冊一元五角

梁任公臨鄭文公碑龍藏寺碑……一冊一角五分

梁任公臨王聖教序枯樹賦……一冊二角

吳清卿書說文解字建首……一冊二角

趙撝叔手寫六朝別字記……一冊六角

高爽泉眞書千字文……一冊三角

王可莊書千字文……一冊二角

方蘭坻書小楷心經……一冊四角

鄭蘇戡書南唐集字……一冊二角

鄭蘇戡書千字文……一冊二角

莊繫詩書楷隸楚辭……一冊七角

莊繫詩書楷隸陶詩……二冊七角

〔註〕書名上加★者皆爲珂羅版印本，餘均石印本。尙有多種，本報版中不及備載。

(E156)F

上海電車公司公共租界發息通告

本公司茲特分發一千九百二十八年十二月三十一日止之第二期股息事。○計每股發息七兩半，免除所得稅，凡持有本公司股票之各股東，請至本公司，將一紙填寫明白，交西摩路……外國銀行照付。……一千九百二十九年五月二十一日起由該銀行支付……

大中鐘表公司大減價展期七天

上海南京路西雲南路

◆請注意今日賤賣品各種上等手表照例削碼八折

三月廿四日起

18K真白金長方新式每只減售一百八十元

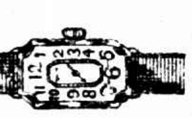

PLATINUM 白金新式長方手表每只減售一百二十元

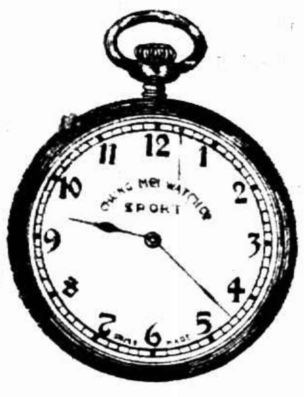

本廠精鋼運動表每只售元只購入一限每

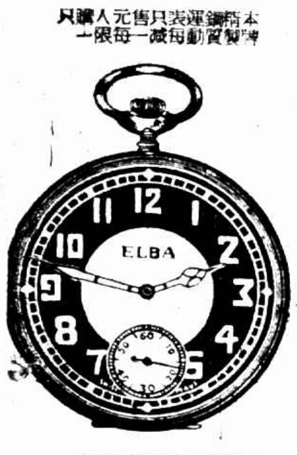

老牌夜表夜明每只售元減一半人購一只每限一

新式黃金手表每只售元減一半人購一只每限一

新式黃金手表每只售元五角減一半人購一只每限一

津浦鐵路平浦直達通車每週開行兩次

經由濟南天津至北平再繞道隴海平漢兩路不通告

當通告事茲定於五月二日起將現行之二○一及二○二次平浦通車改爲每星期四下午六時由浦口開往濟南天津於星期六上午十時五十分到北平二○一次每星期一下午二時由北平開往天津濟南於星期三上午七時到浦口二○二次經濟南北平兩處對開直達快車一次不再繞由隴海平漢等路特此通告俾衆週知

津浦鐵路管理局車務處啓

1577

中國化學工業社爲三星牌花露水、香水精、香皂、生髮油等化妝品仍照原價折扣並不漲價答復各埠經銷商號

本社近日迭接各埠經銷商號來函，詢問本社三星牌化妝品、花露水、香水精、生髮油、香皂等，會否加價，本社所出品，係用國貨原料製造，飛來香水，香皂等價……

第一發行所上海南京路……第二發行所上海北四川路……

仔細思量

人生在今日，苟欲進可以有所作爲，退又可以無所損失，不但損失，而且仍可以稍有所作爲，決無有如入本會儲蓄者，諸君試思量之，本會如今特獎，已有四萬二千餘元，一二三四等獎，已每種各有四十二個，如能得之，豈非可以有所作爲乎，在儲蓄期間，每月有此機會，即每月有此希望，至儲蓄期滿以後，不但全數還本，又有紅利可得，豈非不但無損失，仍可稍稍有所作爲乎，諸君試仔細思量之，當知斯言勿虛，速來本會儲蓄，此佈

詳章函索即奉

上海法租界愛多亞路七號

萬國儲蓄會啓

今日上海大賽馬

今日上午十一點一刻起賽入場劵會友部（由靜安寺路出入）每位洋五元普通部（由馬霍路十四號出入）每位洋二元場內備有西餐茶點此次春季大賽敝會爲雙方便利起見中國銀行五元鈔票概不收受付彩處亦不付出務祈來賓攜該項鈔票來會使用倘偶有攜來者可向敝會所設之兌換處換以他種鈔票上海辦法完全爲雙方便利計務祈諸君鑒諒是禱

上海跑馬總會謹啓

1607

歌闌舞罷

歌闌舞罷·疲倦欲眠·眠則又恐負此良宵·但略塗萬金油·即可恢復精神·

虎標萬金油

內治：中風中痰、霍亂吐瀉、心氣腹痛、後腸痧痛、頭痛昏眩、時行瘟疫、四時感冒、暈船反胃、消暑除煩、止咳化痰及雜疑難症

外治：神經骨痛、疥瘡痧瘡、腰骨腳痛、瘰癧核痛、手足腫痛、蛇咬狗咬、無名腫毒、跌打刀傷、皮膚破傷、蚊咬蟲毒、牙痛耳痛、牙齒污垢

總發行上海虎標永安堂

北四川路八十九號

永安先施新新會豐各大公司五洲中西中法太和濟華堂各大藥房林大森及各煙紙店均有出售

上海特別市黨部訓練部舉行黨義教師登記展期啓事

查本部舉辦全市黨義教師登記手續及限期本月五日截止業已載登各報茲因日來到部請求登記者仍絡繹不絕爲普遍起見特再延長登記期三天決定本月八日截止凡本市黨義教師之未經登記者希即準期來部履行登記手續幸勿再事延誤

清宮寶藏

▲宋元寶繪五彩印共出三冊每集三元八角▲吳漁山畫冊五彩四元六角▲宣和臨古十七家五彩三元八角▲宣和六鶴圖八角▲吳道子釋迦降生圖一元二角▲南田五彩山水八幅三元二角▲御題南田冊一元二角▲南田墨戲一元五角▲李龍眠五馬圖八角▲李龍眠蜀川圖二元▲元宮游戲圖八角▲三希墨寶二十元▲書譜墨蹟原本四元六角▲右軍千文尺牘合冊一元四角▲晉拓保母帖一元▲東坡春帖子墨迹一元六角▲東坡墨蹟三種一元二角▲東坡養生論一元六角▲東坡洞庭春色賦二元▲中國歷代帝后像十元▲清十一朝皇帝像一元二角

上海望平街有正書局

時報定報價目　本國及日本一個月一元　三個月二元九角　六個月五元七角　九個月八元四角　全年十一元　南洋歐美一個月二元　三個月五元八角　六個月十一元四角　九個月十六元八角　全年念二元　報費先惠郵票九五折算

廣告刊例　「封面及評前」二行起碼每日每行一元四角　「圖畫時報」每行七角卅四字高三行起碼地位須於三天前預定　「新光」每方寸一元五角　「新聞欄內」每日每行四角五分　「普通地位」五十字起碼每日每字一分二厘　「彩色廣告」加一色手續費十元　二色四十元　三色九十元　四色一百六十元　地位格色須預向本館廣告部接洽

本報編輯部設於上海浙江路二十五號(小花園南首)　電話中央六一一〇四　營業部設於山東路A字六號　電話中央六一二〇一　電報掛號二五一四

電訊

粵桂和平破裂
陳濟棠七日就八路總指揮　即日督師攻桂
黃紹雄抵梧分兵三路東下
中鈔跌至八六

◎粵桂和議已破裂、陳濟棠六日就討逆軍八路總指揮、即日宣告出師討桂、北江由范石生許克祥兩部負責、余漢謀陳章甫兩部、防守後方、對西江取攻勢、以香翰屏陳維遠蔡廷楷三旅爲主力、香任前鋒、本人定七日出發指揮、所部現到都城、陳維遠蔡廷楷兩部、定十日由省開拔、以蔣光鼐爲前敵總指揮、海軍艦隊由陳策統率、四五日已在省河升火候令、準六日開往肇慶集中、令公安局於三日內募夫千名、以備輸送、飛機隊由張惠長編配、請發炸彈五百枚、經陳濟棠批准、令建設廳增設廣州直通三水長途軍用電話、陳銘樞並電中央、請速派蔣鼎文李明瑞部來粵援應、桂方黃紹雄已由容縣出駐梧州、分三路東下、一路西江、由伍廷颺韋傑元兩部担任、一路由廣寧出四會、王應榆呂煥炎兩部担任、另一路方向未明、兵力共二十團、限九日集中三水河口、進攻廣州、王部石雲飛旅兩團、四日已抵封川、五日近德慶、梧州現有桂軍兩師、黃旭初部亦已到平樂、封民船甚多、中鈔受影響、六日早市跌至八六、戰事爆發、恐再有低跌、(香港六日下午九時電)

◎據可靠消息、兩廣戰事恐不能免、現信數日內將開戰、梧州有軍隊開至西江下游、陳策現整備由廣州出兵拒之、(香港六日路透電)

◎六日粵派飛機數艘、赴梧探視、(香港六日下午九時電)

陳濟棠就職時之演說

◎陳濟棠六日假省黨部禮堂、就八路總指揮職、林雲陔監誓、陳演說近未就職實希望廣西自行覺悟、以免人民一再遭兵燹之苦、今桂軍先向我粵侵略、已至都城德慶、故遵令就職、以鞏衛廣東(香港六日下午九時電)

陳策率艦西上

◎陳策定七日或八日率二十餘艦西上、(香港六日下午九時電)

粵定八日下總攻令

◎粵陳濟棠令船舶管理處移設三水河口、調憲兵第九大隊開赴三水、定八日對桂下總攻擊令、(香港六日下午九時電)

陳銘樞擬返省坐鎮

◎陳銘樞擬十日返省、俾陳濟棠得出發江西督師(香港六日下午九時電)

李宗仁五日通電

◎李宗仁五日通電仍表示反抗(香港六日下午九時電)

第七旅六日赴三水

◎粵軍第七旅六日已赴三水、(香港六日下午九時電)

蔡廷楷部七日出發

◎蔡廷楷部定七日出發、祇留一營駐省、委陳楄初爲後方主任、(香港六日下午九時電)

賀薛回京後
馮玉祥之態度
擁護中央　始終不變

◎賀耀祖昨日回京後、即謁蔣介石爲任務報告、蔣氏即電召上海市長張羣來京、本日張羣允蔣氏之代表、往訪薛篤弼、並與劉驥秦德純等會見、關於馮蔣間隔之融洽、彼此交換具體的意見、因現已明瞭馮玉祥擁護中央之意始終不變、所謂集兵晉邊之說、全係謠言、於是兩者之間完全釋然、想此後蔣馮之間、不至再發生何等不安之關係也、會見後薛篤弼語東方社記者曰、馮玉祥擁護中央與熱望統一完成之意志、毫不改變、故彼與中央並無問題、鹿鍾麟之出京、完全由於誤會、不日將來京照常供職也、(南京六日東方電)

馮復蔣函之內容
對黨政軍各有聲述

◎蔣主席派賀耀祖於二日抵潼關、賀氏此行、與兩日前抵此之薛篤弼、均攜有蔣之親筆函、促馮早日出關共商大計、對於外間謠言並多所解釋、意極懇切、馮大爲感動、雖所患尚未痊愈、但已決定稍養六七日、即行東下、聞第一步先至洛陽、賀氏認爲使命已盡、遂於三日回京復命、馮派薛篤弼劉驥偕行、並攜有馮親筆復函、賀氏此來結果十分圓滿、馮復函內容、關於黨政軍各有伸述、其重要之點、㈠關於黨務的、謂國民黨是整個的、意見總宜一致、現在各級黨部所表示者、多不一致、此種現象、將授人以可乘之機、使本黨發生極大危險、亟應迅速設法指導而整理之、統一意志、俾納入一途、不致各走極端、黨基始可日臻鞏固、㈡關於軍事的、編遣會議決議案、應早日實行、方不落空談、且對於編遣各部隊時、應注重有革命歷史及紀律良好者、以爲去留之標準、使全國之兵、皆成爲有用之軍隊、庶餉項不致虛糜、國防可期充實、㈢關于政治的、略謂連年天災兵禍、民不聊生、其甚者欲食草根樹皮而不可得食、死者盈千累萬、即幸而不死、亦無殊在地獄中討生活、然而高官厚祿錦衣玉食者、尚不知人世間竟有如此慘痛之事、我輩目擊心傷、實不忍聽其坐以待斃、希望政府軫念民瘼、對民生一事、應提前設法認眞救濟、以拯我無告之同胞而收拾民心、不然、爲民衆謀幸福而革命、結果不但無幸福可言、反而如水益深、如火益熱、則前此之革命、即爲毫無意義、毫無價值、將使人民對革命失去信仰、而謂爲欺人之談、負有革命之責者、對之能無汗流浹背、是後復詳述二集團軍財政困難、前經蔣總司令慨然許以一二兩集團軍受一律待遇、迄未實行、遂令官兵徒有一番空想、望梅止渴、終不免時有煩言、本人既無術實踐前言、只有抱無窮之愧、數月以來、對此極爲焦慮、又謂作戰傷亡官兵、平日負極大之使命、受極微之報酬、死者不可復生、殘者終身成廢、然至今尚未領到卹金、而傷亡官兵之家屬、來此請領卹金者、則絡繹不絕、拒之則不忍、勿拒則無錢、終日籌維、無法應付、希望政府早撥鉅款、從事撫卹、以慰忠烈而勵將來云云、(漢口四日大中社電)

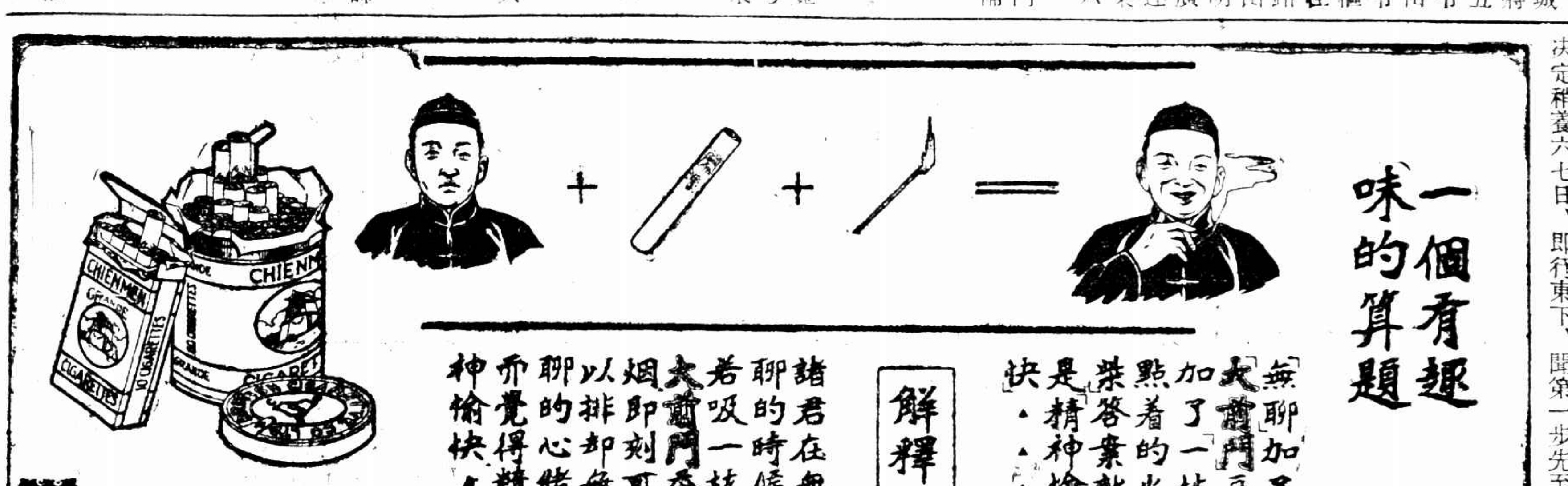

劉驥之談話

◎劉驥語記者、孫良誠病愈即來京請罪、蔣囑赴滬挽留鹿鍾麟、行期未定、對鄂省建設廳長職、一時不就、馮如病痊、奉安前或來京、(南京六日下午一時電)

傳馮軍已克復平羅

◎寧夏爲馬仲英所率家匪四千佔領、馮調一旅往剿、聞平羅已克復、(北平六日下午六時電)

楊愛源來平任務
修築張多路問題

◎楊愛源六日談話、來平任務、係爲修築張多路借款問題、二三日內即回張家口(北平六日下午六時電)

◎楊愛源此次來平、雖爲張多路事、與時局上亦有相當接洽、總期保持和平、(北平六日下午七時電)

閻准奉安前到平
朱綬光溫壽泉報告

◎朱綬光溫壽泉六日下午二時抵平、旋訪商震、報告赴晉經過、並謂閻奉安前到平、(北平六日下午六時電)

中政會委員推定
委員二十四人候補八人

◎中常會六日八次常會決議、中政會得設候補委員、但不得超過委員名額三分之一、推胡漢民・蔣中正・汪兆銘・譚延闓・孫科・于右任・丁惟汾・馮玉祥・閻錫山・何應欽・戴傳賢・陳果夫・楊樹莊・葉楚傖・宋子文・趙戴文・張人傑・蔡元培・吳敬恒・古應芬・李石曾・林森・王寵惠・邵力子二十四人爲委員、又推孔祥熙・王正廷・王伯羣・薛篤弼・陳立夫・邵元沖・朱家驊・李文範爲候補委員、(南京六日下午九時電)

吳鐵城赴遼商編遣

◎吳鐵城七日赴遼、與張學良商編遣事、一星期內回平、(北平六日下午六時電)

劉之龍在平之言動

◎馮玉祥代表劉之龍、三日至北平、見唐生智、並於昨日晤何成濬商震等、告以馮玉祥之態度始終絕對服從中央等語、(北平六日東方電)

何成濬電方振武
來日大難共同奮勉

◎何成濬六日復方振武電、來日大難、惟有追隨兄後、共同奮勉、(北平六日下午六時電)

周偉龍部憲兵入平

◎第五路周偉龍所部憲兵、六日開入城、駐憲兵交通學校、(北平六日下午六時電)

陳調元部開辛店

◎陳調元六日抵泰安、所部一旅開赴辛店(南京六日下午十一時電)

陳調元今日到濟

◎陳主席調元已抵泰安、今早九時崔交涉員電報局長梁烈亞、偕濟青兩日領、暨松室中佐賀知少佐等、專車赴泰謁陳、商接防手續、七日陳可到濟、(濟南六日下午七時電)

膠濟沿路之軍隊

◎京訊、膠濟沿路駐軍、計長山張店爲劉黑七部、青州賓實璋部、濰縣李超英部、即墨顧震部、萊陽施執誠部、(南京六日下午一時電)

黃縣張南九部受編

◎張宗昌餘孽張南九負嵎黃縣、任部安團往攻、城內商民恐遭蹂躪、請任收編、任已改編張爲暫編第二旅旅長、(濟南六日下午七時電)

駐濟日軍定日撤退

◎濟南日兵預定從十一日起撤退、張店日兵從十四日起撤退、坊子附近之日兵從十五日起撤退、船舶運送從十四日起開始、二十日全體師團撤退青島、獨立飛行隊之空中輸送、定十二日由青島出發、經大連平壤大邱、於十三日歸太刀洗、(東京六日東方電)

駐魯日軍限期撤盡

◎駐濟日軍決定十一日開始撤退、十三日撤盡、(濟南六日下午七時電)

◎駐濟日軍豫定於十一・十二・十三之三日中、撤離濟南、然後膠濟路沿路部隊逐次退至青島、十四日發輪出發、遲至二十日左右、可將駐魯日兵完全撤盡、(濟南六日東方電)

日本出兵山東之費用

◎日本關於中國事件之費用、總額爲六千二百四十萬、其中山東出兵費爲三千四百萬元、(濟南六日電通電)

芳澤返日後之談話

◎芳澤公使昨午乘上海丸抵長崎、茲記其與東方社記者之談話如左、「余此次返國、乃向政府報告解決寧漢兩案之經過、並商量修改中日商約問題之事、大概在東京耽擱兩星期左右、再行赴滬、關於修約問題、茲不便奉告、惟於本月二日簽定寧漢兩案協定及在京與王正廷氏會見之際、確曾討論此事、亦可謂即係修約交涉之第一次準備會議、新約改訂完成後、是否須正式承認國民政府、此乃政府之事、余尚未悉其意思如何、惟照余之意、則以爲目下事實上已經承認國民政府、無再取此項形式上之必要、且中國方面亦未作請正式承認之要求也、政府現正極力設法和緩排日運動、想不久當有成效也、」(東京六日東方電)

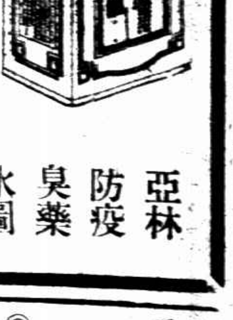

防疫問題
須從實際上做起
購備　亞林防疫臭水　勸酒於牆根屋角・一切微生蟲觸着此水・立即死滅・一面於家庭佈置清潔・個人口中・常含本藥房出品之國貨「良丹」以抵抗外來之傳染・斯乃實際上防疫之道・腦膜炎傳佈離烈・照此精密防範・永不相侵矣・
價目　(亞林臭水)一介侖叮一元三角　二五介侖叮七角　半介侖叮四角　(良丹)最小包五分　小包一角　中包二角五分　大包六角　附送銅盒
上海四馬路五洲大藥房發行
各省分行及國內外各埠各大藥房均有分售

吳稚暉將來滬挽蔡

◎吳稚暉擬日內赴滬、勸蔡元培來京、(南京六日下午一時電)

徐謨兼任蘇交涉員

◎外部任徐謨兼江蘇交涉員、(南京六日下午一時電)

鄭洪年赴平佈置迎櫬

◎鄭洪年六日赴平、佈置迎櫬事宜、(南京六日下午一時電)

明令廢止斬刑

◎國府明令廢止斬刑、處死人犯祇適用絞刑及槍斃、(南京六日電)

◎國府通令廢除斬刑、以維人道、凡執行死刑者、以刑法及特別刑事法令處置之、(南京六日下午一時電)

馬文德舊部叛變

◎馬文德舊部現察備軍一旅一團二營全部、二日在通山叛變、有殺營長擄縣長行爲、刻已竄往嘉魚、當局除派隊馳剿外、並將一三兩營調省訓練、(漢口六日電)

粵省稅附加一成

◎粵財長范其務以煤油特稅等二五稅劃入國稅、省庫入不敷出、擬將全省稅捐附加一成、三個月爲限、(香港六日下午九時電)

林時清召集治安會議

◎林時清四日晚召集憲兵各隊長、開維持治安會議、(香港六日下午九時電)

金曾澄任中大副校長

◎省任金曾澄爲中大副校長、(香港六日下午九時電)

閩建廳長赴漳

◎閩建廳長許顯時六日自省抵廈、即赴漳、此來爲閩南民辦公路收回問題、(廈門六日下午十時電)

撤辦陳國輝
閩南各縣指委請

◎閩南各縣指委援助陳謝慘案委員會六日電國府編遣會及省指委會省政府、謂匪軍陳國輝歷年蹂躪泉永龍各縣、近殺龍指委陳雪琴、前龍巖執委謝寶萱、派黨員陳國華代表請願、務達撤辦正法目的、否則總辭職謝民、(廈門六日下午十時電)

漳廈勸阻反日

◎漳廈司令部五日布告准交涉署奉外部電、遵中央意旨勸阻反日、(廈門六日下午十時電)

英飛機七日抵廈

◎英飛機福克號四月七日自英起程定七日抵廈、降海軍飛行場、即赴滬載六人、(廈門六日下午十時電)

北京號中之孟森女士

◎前傳遇盜失蹤之瑞威教會孟森女士、今悉刻在黃河利津之北京號輪船上、(北平六日路透電)

丹武公安局長更替

◎丹陽縣公安局長撤職查辦、遺缺調武進縣公安局長李冷試署、遞遺武進縣、遴委盧仲英接替、(鎮江六日下午十時電)

北平公債市況

◎九六開收二一七五、春節五零六、成交二百六十萬、(北平六日下午七時電)

要聞

濟南慘案週年紀念
嚴重戒備下之
▲各界下半旗示哀擬開市民大會未果
▲各團體代表在市黨部開濟案週年大會
▲吳思豫率全部到濟及中日要人之歡迎

濟南快信云、濟案發生、瞬屆週歲、歷下之血跡未乾、五三之紀念已至、撫今追昔、曷勝慘痛、現在濟案雖告解決、接防尚未實現、濟南民衆處於特殊情形之下、對於此最不幸之國恥紀念日、不得作公開自由之哀悼、僅於軍警嚴重戒備之下、在濟南市黨部開一度團體代表追悼五三慘案週年紀念大會、略作萬一之表示而已、茲將五三紀念中各方面之情形、分別詳述於下、

取締民衆運動

五三慘案發生於歷下、民衆皆直接受帝國主義者之摧殘慘殺者、砲火餘生、屆此不幸之週年、感觸尤深、數日來各界即積極籌備、擬開大規模之市民大會、追悼死難同胞、並遊行示威、以誌不忘、乃日領西田屢次到我國交涉署及公安局交涉、請制止我國民衆舉行五三紀念、甚有希望我國永遠忘去五三事件、實行中日親善等語、並聲明如中國不加制止、倘有意外發生、日軍即取斷然之處置云云、交涉員崔士傑與公安局長韓慶祥再三協商之結果、亦以我國尚未接防、深恐萬一不幸、再肇禍端、遂決定接受日人之請求、實行取締民衆活動、一面通知市黨部請轉告各團體、停開市民大會、並令各游藝場所一律停演一日、一面與日軍議決於五三日加緊戒備、以防意外、故本日(三日)僅各界放假一日、各機關各商家下半旗誌哀、且各商家多半照常營業、甚至有聲明懸旗係歡迎接防軍隊者、商埠一帶日軍及警察林立、各街口皆派多崗、檢查往來行人、戒備森嚴、城內亦有警察保安隊沿街佈崗、日軍往來街市巡查、儼然如臨大敵云、

各團體代表大會

中日雙方取締民衆活動、及嚴重戒嚴情形、固如上述、但濟南市黨部以當此五三紀念、若毫無表示、未免太不成事體、乃再三向交涉署及公安局交涉、崔士傑韓慶祥始允由市黨部召集各團體代表、在第一中學市黨部本部內、舉行五三週年紀念大會、是日上午九時開會、共到百餘團體、男女代表約千人、並有公安局所派武裝警察百餘人、在門口站崗、見出入人員有形跡可疑者、即加盤問、日軍亦派兵兩隊在附近大學檢查行人、各團體代表開會地點在第一中學之樓上室內遍懸各種標語口號、中懸孫總理遺像、開會後由市黨部殷君采主席、何道全司儀岳少輔爲總指揮、交涉署及公安局亦派代表參加、擔任糾察員等職、開會靜默三分鐘後、又靜默三分鐘、哀悼五三死難同胞、繼由主席報告開會宗旨、略云、去年的今日、就是日人在濟南開始慘殺的一天、日本出兵的口號是保僑、其實是實行帝國主義的侵略政策、自五三慘案發生以後、全國同胞忍耐悲痛、作反日運動、華僑亦捐助一千餘萬、救濟濟南同胞、足見全國上下、皆未忘五三、五三慘案是有人類以來、空前最大的侮辱、給我們一個很大的教訓、非民衆覺悟作政府的後援不可、希望大家恢復民族精神、根本打倒帝國主義、替死難同胞復仇、勿再使有類似濟案之事件發生云云、次由市黨部代表王悲胡、總工會代表武竹亭、商民協會代表方子英、婦女協會代表徐範女士、濟美中學代表趙天澤、齊魯大學學生會代表耿元學、電話工會代表劉一民、魯豐工會代表楊兆林、運輸工會代表趙汝賢、油漆工會代表于伯顏、理髮工會代表臧樂民、郵務總局代表張士讓、實業研究會(即濟南反日會)代表戴善卿、及高永清、王立中、郭愚民、崔紐秋女士、王淑鸞女士等相繼演說、皆極激昂悲壯、全場動容、並隨時由司儀倡導大呼各種口號、最後總工會代表武竹亭報告維持會會長柴勤唐、及走狗黃錫齡、孫輔忱、勾結帝國主義、拍賣官有物品、搜羅稅款、陷害工友之罪狀、及接防委員李慶施携稅款而去並放走柴勤唐經過、提出兩議案、請衆討論、㈠呈請國民政府通緝柴勤唐黃錫齡孫輔忱、㈡呈請國民政府查辦李慶施、主席殷君采、以本日開會、係紀念五三週年、提出此案不甚相宜、主張由總工會定期召集各團體開會、另行討論、通過後呈請市黨部執行、經衆討論多時、議決於散會後即繼續開會討論、當遂如儀散會、繼即由武竹亭主席、繼開各團體代表大會、提出呈請國府通緝柴勤唐黃錫齡孫輔忱、並查辦李慶施兩案後、全體通過、由商民協會、總工會、農民協會、婦女協會、濟南市反日會、各推代表一人、共同起草、呈市黨部執行、時已下午一時、遂散會、又聞開會時、曾有日人欲入內檢查、經市黨部告知交涉署向日方交涉制止、故未實行、

憲兵全部到濟

奉中央命令來濟接防之憲兵司令吳思豫、已於本日(三日)率全部到濟、計共兩團、分乘三列車、第一列車載兵兩營、由第一團長陳步雲統帶、於下午四時到濟、第二列車亦載兵兩營、由吳思豫親自統帶、於下午四點五十五分到濟、第三列車亦載兵兩營、由第二團長吳成仁統帶、於下午六點到濟、第一列掛車十八輛、第二列掛車二十三輛、第三列掛車十九輛、交涉員崔士傑事前得訊、偕同日軍第三師團參謀長谷壽夫、(安滿司令之代表)松室中佐、極爪書記、(日領西田代表)於下午四點同乘專車赴辛莊歡迎、並代在膠濟飯店預備行轅、記者亦乘汽車赴辛莊視察、時適吳思豫所乘之第二列車到站、兵士一律黃色軍裝、藍子彈帶、極爲整齊、隨吳同來者有其參謀長盛開第等、吳氏下車後與歡迎人員一一握手略道寒暄、旋即站房內休息、記者叩以北來經過及接防日期、據吳氏前係一日晚八時在浦口開車、因沿途車頭損壞二次、故延至今日方到、軍隊暫駐辛莊、俟與日方協商妥協、方可接防、語畢即匆匆隨崔士傑等乘專車來濟、下榻於膠濟飯店云、

日本對滿蒙 暫時不採强硬策

(鮑振青)

一時盛傳日本將以武力强築吉會鐵路、東三省人士非常憂慮、全國愛國之士、亦恐滿蒙前途益趨危急、頗有反抗之表示、東北當局張學良、對於日人是項要求、嚴詞拒絕於先、復派周大文林文龍來日運動緩和於後、同時復值日本發生重大事件、田中內閣極受樞密院及民政黨猛烈之攻擊、田中亦恐發生意外、故四月廿三日開定例閣議時、白川陸相提議滿蒙積極政策實行方法、求閣員諒解、有某閣員發言曰、東三省最近之態度、悉聽國民政府命令、致我國(日本)頗有困難之處、如吉會線問題、假使以積極政策强迫履行、則我日本現正與國民政府謀親善關係、反爲不美、故對滿蒙採取强硬政策問題、須視事勢爲推移、較爲適當云云、經閣員全體贊成、對滿蒙問題、暫時不採强硬政策、但日人外交、神鬼莫測、我國人不能因此而不爲防範也、

□□□□

美記者團將抵日 太戈爾同行

一日東京電、在美出發之記者團遠東遊歷團、約於五月八日可由舊金山乘大洋丸抵橫濱、預定先在日本境內游歷一周、再往高麗滿洲等處、該團前於四月三十日抵檀香山、其中有數人從未涉足東亞、大有迫不可待之勢、其在日遊歷之程序、已由日本新聞界聯合會與旅行局預爲協定、此次與該團同行者、有印度詩豪及哲學家太戈爾博士、聞博士擬在東京及大阪小住兩日、且預定與駐日俄使晤談、若接洽妥協、則博士或將赴俄一行、在

杭州大火續誌

鞋店、泰興豆腐店、元利燭店、翰墨林刻字店、

崔家巷)顧宏濤・姚純伯・顧小園・俞襄周・朱

百四十八元、四犯均穿制服、訊據供稱一名王金

祥(即汪阿獺之父)於本月一日將女送回、要求撤

・茲悉[illegible]護爲巢湖人陳兆來・王大才・程守仁・

顏德慶等赴青

膠濟路改委員制及委員長顏德慶、委員彭東元、陸夢熊、崔士傑、趙藍田在濟宣誓就職各節、已詳前函、茲聞顏等已於本日(三日)專車赴青島到任、趙藍田有調部任用之訊、

鳳宿共產嫌疑 解省訊辦

蚌埠通信、鳳陽駐軍、上月捕獲大批共產嫌疑學生教員廖多芬王培德杜仲和尹鳳元等二十二名、業經鳳陽縣政府及安徽高等法院第一分院分別審訊、蔣主席以此次皖省安徽蕪湖及鳳陽宿縣等處捕獲共產達數十名之多、特派總部行營執法官二人抵皖、會同安徽民政廳長吳醒亞組織特別法庭、以吳爲審判長、專審此次捕獲之共黨、當鳳陽第五中學內共產嫌疑犯被捕之際、宿縣黨政軍方面、曾拿獲共產黨嫌疑陳月英(女性)等五名、(四名男性)旋亦解送鳳陽高等法院第一分院、交由鳳陽縣政府看押、日前省方來電、令將鳳宿兩縣捕獲之共產嫌疑人犯二十七名、一併解省送交特別法庭、歸案訊辦、鳳陽縣政府於昨早(二日)派令法警攜文將王培德陳月英等二十七人押登津浦快車、解往安慶、送交特別法庭以憑訊辦、

徐州捕獲共黨 並捕學生五名

徐州通信、公安局長鄭劍鳴、率帶警士四五人、在城廂內外視察巡邏、並至旅館棧房盤查旅客、當晚十時、在車站二馬路招商旅館內察有宿遷旅客一人、寓居後院、形色倉皇、鄭當至其房間、於桌上搜獲報紙內、發現共黨大暴動之計劃、當即面詢、據云名葉子平、由宿遷至碾莊、甫來徐中日、當將葉帶至四分局略事訊問、及其友人劉錦華(劉爲徐州中學生)二名、一併據葉云、本人近任共黨宿遷暴動指導員、前刀匪暴動時、曾於其內幕規劃一切、至近赴邳縣徐州之任務、係接聯絡各地共黨刀匪、取一致暴動方略、本人生活費、上級機關每月暫給五十元、向來職業係教讀生活、至劉錦華者、原名[illegible]勁夫、任共中之[illegible]事宜、其暴動計劃、江北方面、徐州爲第二區、大致徐州屬[illegible]皖北[illegible]縣、東達海州、西至豫東之歸[illegible]、北至魯南之徐州、復區又分若干縣、計劃頗有系統、小冊中發現共黨名單數十人、[illegible]、不便發表、[illegible]局長當[illegible]押[illegible]總局、是夜二時、復在銅山師範[illegible]學生[illegible]起宋、[illegible]氏等名[illegible]、除又捕獲[illegible]三四人外、餘多逃匿、復折至某校又捕二人、計是夜共捕七名、三日下午二時[illegible]、當晚即[illegible]一併移縣、(中央社)

駐洛部隊 石敬亭檢閱

開封通信、第二編遣區副主任石敬亭、前在鄭州檢閱軍隊、着手編遣、一日早六時、又召集駐洛各部隊、及各級軍校、舉行檢閱、辦事處各局處人員亦整隊參加、石氏先行檢閱一過、隨召集各級官佐訓話、九時半始畢、末後到第二編遣區辦事處門前樹林內會餐、石氏發各人讀書訓教一篇、

豫各界歡迎 摩斯飛機

開封通信、豫陝甘民用飛機摩斯號、由德飛行員魯斯及鄧委員建中、自滬乘坐飛抵洛陽第二編遣區辦事處駐洛各部隊及各民衆團體、特於三十日早六時、在西宮飛機場、舉行歡迎大會、到者約萬餘人、由軍官學校校長吳錫祺主席、石敬亭代表馮贈花、並致歡迎詞、次魯斯致詞、詳述摩斯號飛機之歷史資料馬力機身出廠效力速率、末鄧委員建中演說中國航空事業之歷史、及將來之希望、舉行攝影後、試驗飛行、由魯斯及同伴二人架駛、石敬亭與駐洛各部隊長官及觀衆數人分次乘坐、

日本奇寒 下霜降雹 農民發生恐慌

六日東京電、從四日夜半起、至五日、日本全國、溫度遽低、群馬縣下、竟至下霜、農產物之損害極大、新瀉地方、昨日上午、約降雹三十分鐘、其大如拳、蠶桑及農產物、被害均極重大、農民發生大恐慌、(電通社)

撤廢領判權照會 已在美報披露

五日華盛頓電、中國分致英法美國要求撤廢領事裁判權之照會、經國務卿與中國伍朝樞公使商定發表後、今日已在各晨報披露、惟關於美政府態度、官場尚無所論列、(國民社)

墨陸軍總長 幾被暗殺

五日愛列崧那電、今日消息、墨陸軍總長加爾斯將軍、於星期五下午在賀摩錫洛地方幾被暗殺、加氏近統率大軍進行肅清蘇諾拉州全境餘孽、至賀城時、士民置公安慰勞之、席半、縣有少年挺刃而出、一躍至加氏前、意圖行刺、幸由里柯將軍在側、將該少年擒住、始未發生事故、(國民社)

柏林騷擾時 一訪員被害

五日柏林電、紐絲綸新聞訪員麥凱、在星期五夜騷擾時被殺、其遇害之情形、此間英人對之、大爲不滿、衆意此事必須有透澈與公允之調查、(路透社)六日倫敦電、據柏林警察報告、麥凱曾經警告勿往肇事地點、但五月三日午後、渠竟出現於危險區域、是晚九時、渠之屍身在侯曼街發見、但路透柏林訪員、則謂五月三日午後與晚間、麥凱與友同游、是夜十一時半、人猶見之、是晚渠在紐東街、僱一汽車、而其屍身則在十二時十分始行發見、其所受之致命傷、係在腹部云、(路透社)

國際減軍籌備會 海軍案暫停討論

六日日內瓦電、國際減軍籌備會、今日晨議決將海軍案暫爲停止討論、使各國得有充分時間詳細研究美代表團主席吉白生氏兩星期前新提出之海軍調和意見書、此種決議之發動者、爲日代表團主席、由英代表附議、(國民社)

波斯大地震 死傷二千餘人

五日波斯電、今日上午十一時二十分消息、波斯戈萊桑地有極劇烈之地震、死傷達二千餘人之多、沿土耳其疆界之一帶城池、均受災甚重、(國民社)五日德黑蘭電、據昨日莫斯科消息、波斯東北地震劇烈、死千餘人、現悉地震地點在波斯東部忽爾珊省、連震多次、死二千人、村莊數所已被蕩除、地震現猶續作、(路透社)

飛機舵 試驗失效 飛機成齏粉 駕駛員無恙

五日哇明州電、著名飛機駕駛員夏哥氏今日駕駛飛機在空中盤旋、欲藉其所新發明之飛機舵、証該舵驟失其效力、致飛機亦受其影響而下墮、其時離地已有五千英呎、夏氏見事危急、乃縱身一躍、幸僅傷踝骨、而該飛機則成齏粉、(國民社)

氣球升空比賽 七架不知所在

五日[illegible]電、星期六升空比賽之氣球、今日據比賽委員會言、已有五架降落、內兩架落於紐約州境內、至其他七架、仍不知所在、(國民社)

五巨蛇 擲入人叢 棍徒惡作劇

一日東京電、日本橋之三菱百貨公司、正在人衆擁擠時、忽有身穿工人服色之匪徒二人、將[illegible]五枚擲入人叢中、一時秩序大亂、該匪徒並大呼曰、此百貨公司、係[illegible]、[illegible]者、勿來此光顧、經時警察聞風馳至、當將該匪徒拘獲、聽候局審見、此事發生、係受該公司罷工之[illegible]人員所主使、其擲入人叢中之五蛇、均相繼捕獲、[illegible](國民社)

數千人赴菲 準備觀日蝕

六日菲列賓電、有科學考察團二組、均在積極準備、以便星期四日蝕時來此測驗、代理菲島總督吉爾摩氏、亦將於日內來此、聞吉氏已於今晚由馬尼剌啓程、菲島各處士民及外僑來此觀日蝕者、已不下數千餘人、均攜有重價之望遠鏡及避光之黑眼鏡、愛因斯坦學說之書籍、一時風行、均人執一篇、以期藉日蝕之結果、證明其學說之真確、菲島政府欲乘此機會、破除馬來人之迷信、在報紙滿載解釋日蝕之理論、並通告大衆、日蝕非能預主吉凶、萬勿庸人自擾、妄作杞憂、來觀日蝕之大衆、均盼屆時天朗氣清、俾得人人飽享眼福、(國民社)六日馬尼剌電、馬尼剌各報紙、近來對日蝕之理論、均大登而特登、並謂日蝕雖在日前、而世界末日則尚迢迢無期云、人民之往南部觀光者、絡續不絕、均盼屆時天晴、俾各人將得觀宇宙之大觀、各報紙爲輔助觀衆計、均評載日蝕之研究及其理由、政府則告誡官吏、注意奸徒乘機以邪說騙詐鄉愚、蓋鑒於前次日蝕受奸徒之愚而喪財者實繁有徒也、(國民社)

蘇佩秋案上訴宣判 (續)

謀殺金志浩證據不充足 高院判決金蘇氏奚子儒無罪 原告擬再上訴

據劉徐氏所述及金蘇氏對檢察官訊問、他們害死金志浩指誰、述稱有奚大夫在內等語、亦難謂被告人等究無殺人嫌疑、惟據原檢驗吏在預審中當庭說明未敢斷定其究爲何種毒質、在前高等審判廳又稱所謂酸燐、就是屍身外表所發生的現象斷定的云云、已屬含糊、至於內裏是否服毒、非化驗不可、參照上文語意、即係不用化驗的法子、不能從內裏得到服毒的證明之請、與上文並無衝突、況所謂酸燐自無錯誤、原審係指一種化合質名而言、乃按諸化學、原檢驗吏在前高等審判廳雖又稱因酸的種類太多、不能定係那一種、然法醫學上凡酸類中毒者、則應發見明文黃燐、而該屍表面並無上述發見、何能證明爲酸燐毒、至法醫學上所不能確據、如有他種强有力之確據、證實該金志浩生前係服酸燐或燐砒死、則屬無從表現、始得爲科學上新發明、否則殊屬毫無根據、該被告人金蘇氏除自承給金志浩所服之藥以外、尚有何藥、奚子儒除呈案所開之方以外、尚有何方、即未查出實據、自難推定、而金蘇氏呈案奚子儒於民國十五年十二月五日所開之藥方、經華安藥房經理謝恩增在本審述明、係由其藥房買藥無異、呈閱帳簿亦屬相符、並據述稱未過過最大劑、無毒、這是平常藥、對於病症、如果吃反了、不會中毒等語、自難認爲有致死金志浩之效果、至奚子儒認症見解、與中醫不同、有無錯誤、是否宜瀉、本難於患病者死後懸揣、尤難謂其學識足以明辯、殊不能證明其有殺人之故意或過失、該金蘇氏於驗屍時、尚未知自己爲被告人、隨同屍親具結、自係常情、落驗時未用銀針探試、殊未盡發見真實之能事、現因屍體臟腑已失、無法覆驗、已死金志浩、是否確係因毒身死、何能無疑、其金志浩生前指爲蘇三害了一節、雖金蘇氏在檢審辯稱其姊同金志浩戒煙瀉過一回、得了腰痛病根、後來又吃上煙、腰痛也沒好、煙癮亦未戒斷云云、未堪盡信、然金志浩之語意是否指毒殺而言、則極不明瞭、且以祇可謂蘇佩秋一人有嫌疑、不能證明金蘇氏奚子儒在內、又據金蘇氏在原審辯稱、我以前本說是病死的、這本是我怒們害死的、那是他氣之話、則於其以前檢察官訊問他們害死指誰、述稱有奚大夫在內一節、亦否認其有事實、況被告人等、毒殺金志浩之原因、除告訴人等一面之詞外、毫無何等佐證、何足爲認定之根據、原判決謂金蘇氏因與金志浩感情甚篤、有自尋短見之虞、雖不免有所誤會、而就物質上、案情認爲被告人等犯罪嫌疑不能證明、及金蘇氏出身青樓、以前曾嫁李情未久下堂、如果嫌棄金志浩、儘可再行他適、何必遽爾毒害、且曾爲金劉氏介紹奚子儒治病、(經金劉氏自認無異)可見與金志浩感情甚好、認爲無犯罪之遠因、依刑事訴訟法第三百十六條諭知無罪、尚無不合、上訴人謂酸燐種類甚多、醫學不能備載、金志浩確係中酸毒身死、據金劉氏金義嶠等述詞、被告人等毒殺罪證確鑿、不能謂有理由、依以上論結、合依刑事訴訟法第三百八十四條判決如主文、本案經本分院檢察官黃秉堃蒞庭執行職務、河北高等法院第一分院刑事庭審判長推事楊壽岑、推事王克忠、推事籍孝咸右判決正本證明與原本無異、書記官姚文烈、

川軍內爭中之面面觀

同盟軍失敗後之近狀 劉文輝之立場 學系與宗親關係 劉湘向鄂出兵

川省自組織省政府具體化後、一般失意軍人、聯合謀打倒第一廚將領、此三月前下東之戰爭所由起也、時同盟軍雖高氣揚、劉湘環境最爲惡劣、忿兵相接、衰者勝矣、此實同盟軍萬料不及者、自是以後、楊森以二萬衆託庇於羅澤洲之渠縣一隅、日益異常緊窘、羅氏以二萬餘人既無名義、又復喪失鄰大各縣、其下謝德戡劉丹五各混成旅、亦以損失過大、急思有機以圖恢復、鄧錫侯部之李其相師、有衆二萬餘、爲川軍軍官系(四川軍官校學生也)領袖、久已欲取鄧而代之者、亦以未列省府委員不甘、見楊羅各部情形、於是自稱仗義爲友、信使往還、造成上月之順慶會議、同盟軍於是居然再振旂鼓、權圖捲土重來矣、順慶會議、同盟軍將領皆到、議決向劉文輝攻擊、全體四萬餘人總動員、楊森以資格較老、被推爲總司令、李其相被推爲總指揮、兵分三路、另推指揮三人、李其相兼第一路指揮、楊森之師長何金鰲爲第二路指揮、新加入同盟軍之鄧部黃逸民爲第三路指揮兩星期前軍隊紛紛集中於安岳樂至一線、以與沿東大路資陽資中內江隆昌榮昌一線之劉文輝軍作對峙之勢、劉部集中此一線者、亦不下三萬人、主力集中隆昌、其師長夏仲實爲指揮、劉氏並擬親到前方督戰、盤馬灣弓、大有一觸即發之勢、四川內亂、與中原常有密切關係、同盟軍之背景係桂系、正將開火、桂系忽失去武漢、於是不免觀望、而劉文輝者、雖擁兵四萬餘衆、其實少經戰陣、自知非同盟軍之敵、乃以學系關係、請鄧錫侯田頌堯爲之調和、劉氏數年來因緣時會、得地幾有四川之半、鄧田雖系同學、亦向不滿之、故鄧氏初當避往青城、欲作壁上觀、後劉氏以重利相讓、許以两資及隆內榮五縣、鄧田始出而斡旋、因此五縣爲川中精華、糖酒煙均出產最豐也、劉氏並允以後同盟軍移轉目標、向下東進攻時、渠決不助劉湘、於是鄧氏乃到簡陽召集同盟軍會議、決定移轉目標、向劉湘攻擊、鄧氏並派馬德齋旅到安岳居中緩衝、隔絕雙方部隊、劉文輝之在川軍中、實有兩重特殊關係、川軍派別甚多、但最大爲速成保定兩派、劉氏對保定系之鄧田能爲同學、對速成系之劉湘爲宗親、(劉湘現當執速成系之牛耳、與文輝爲叔姪)、故文輝常得挾保以制速、或挾速以制保、利用政治手腕、以造成今日之地位、前日同盟軍攻劉湘、文輝出兵上東、使劉湘後顧無憂、得以戰敗同盟軍、故同盟軍此次決攻文輝、現既以鄧田之斡旋、戰事乃得和緩、然而文輝此舉、不過救目前之急、果同盟軍打倒速成系後、對文輝仍不利也、故暗中仍由劉湘、團結所部、兩劉須切實合作、以解決川亂、而圖自存、目前同盟軍尚在可西可東之際、上東隆內等五縣、文輝亦尚未讓出、川戰或能陰消、或向何方攻擊、此時尚無把握也、縱目前能消弭下去、而楊羅等以數萬人爭生存、恐亦必終出於戰之一途、此又可斷言者、劉氏之正同盟軍轉移目中標、劉湘忽派兵東下、劉氏之敢於出兵者、因同盟軍如果攻渝、須假道合川銅梁等縣、而此地係陳鼎勛師之防地、陳氏與文輝爲保定二期學生、同學一系中、同期更進一層親密、知陳決不肯即允同盟軍假道、至於下川東偏北、雖與同盟軍楊羅相接、但如果發生戰事、宜昌之軍兩日即可到萬、故劉湘一面派代表張洪章到合州許陳以種種利益、以謀親善、一面即從速出兵、計第一師唐武遷全部動員、於上星期用輪船及大汽船十數隻、運輸到距宜昌西面三十里之南沱地方登陸、近數日川軍正攻擊中、唐氏見劉和鼎無退防禦、宜昌劉和鼎部於宜西四五之一線走意、又請增派援軍、四月十三十四十五等日均有輪船運兵出川、渝城待船而下者尚有四營、日皆有定遠蜀和福全新雲南九江等輪上行、大約四月二十以內援軍必齊集宜西、共計六團衆、近日宜西不過局部小衝突而已、昨十六日載傷兵到萬、止數十人、據推測者云、劉和鼎在宜所收煙稅有七八百萬、係紙據、大約此時在宜謀扣成現金、或設法兌往他埠而後去云、

杭州大火續誌

數十年來未有之浩刦

杭州通信、五日上午十一時三十五分、壽安坊直街、忽然發生火警、其時東南風頗烈、以致延燒五六小時之久、統計延燒大小數百戶、損失約在六百萬元以上、已誌昨報、同時太平門茅刀巷與外横河橋亦告火警、幸未延燒、茲將詳情分誌於後、

火場之面積與起火原因

起火處爲壽安坊南首燒至壽安坊五十二號久大皮鞋店止、北首燒至新民路左首四百二十一號萬隆醬園止、右首四百廿八號姚春齋紙紮店止、西首燒至仁和路惠興女校口止、東首燒至壽安坊左首四十七號全大染坊止、右首四十九號老九懋太紅布頭店止、共焚去商店一百八十八戶、住戶一百八十一家、聞當時起火者、係新華書畫公司、該公司主人姚竹如、則謂係鄰居拉洋車綽號洋鬼子家、煎藥起火、現姚竹如已暫押警所、按姚爲安徽人、年三十八歲、在該地已有二年、人尚誠厚、且該店並未保有火險云、

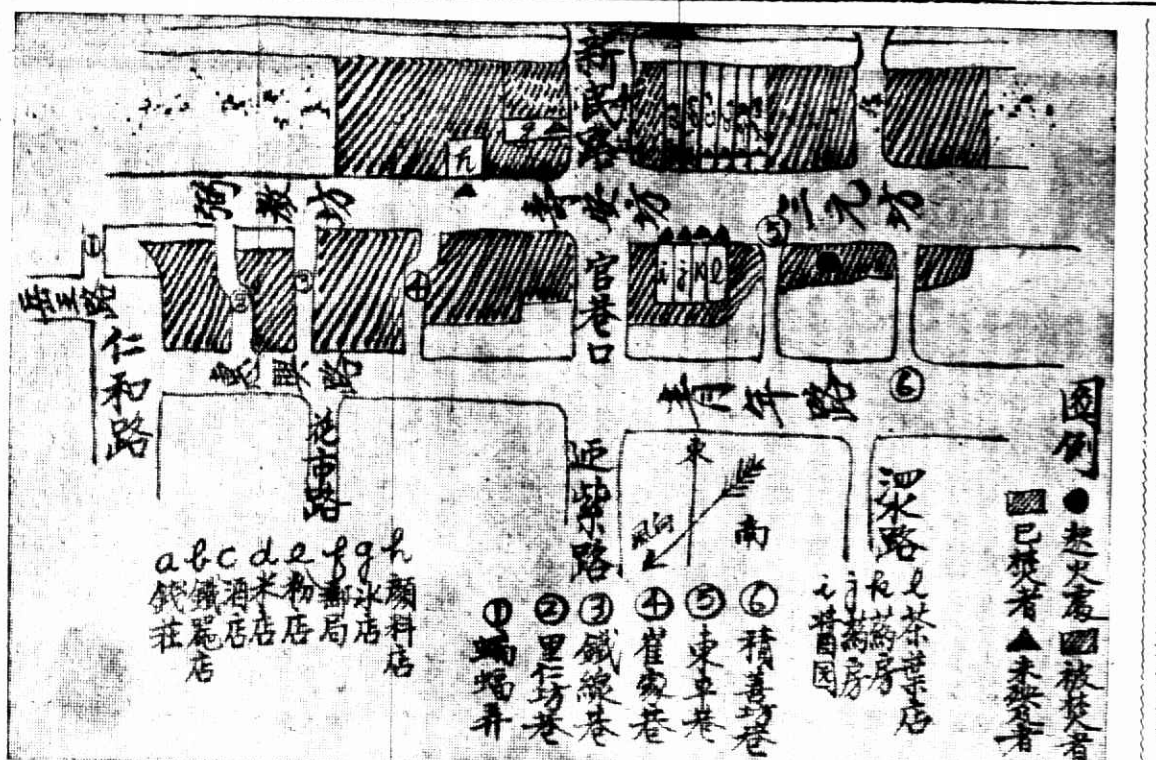

圖例已焚者一項、係指前次已焚去之處、被焚者一項、係指此次焚去之處、

被焚之機關學校與店戶

羅永利燭店、杭大生香燭店、仁德肉店、奎記牛肉店、仁德洋貨店、廣大水果店、周聚興棉花店、王悅興燒餅店、新春和醬肉店、五昌肉店、永泰和羊肉店、河大昌鹽簽店、吳萬和羅磨坊、小家庭點心店、萬昌祥蛋店、馮復泰豆腐店、恒昌醬園、明益社刻字、義成協絨線店、日新祥軍服店、益昶皮鞋店、同豐油行、大昌酒棧、德源米店、王永興成衣店、陳勤昌雜貨店、介壽堂藥店、春興點心店、華茂五金店、陳集昌成衣店、大昌酒店、瑞興蛋店、李正興柴店、趙永豐成衣店、鮑順興蛋店、朱恒昇成衣店朱茂泰簑竹店、德興釘店、裕新祥操衣店、同記肉店、寶源香煙店、葉寶華鳥店、王悅昌成衣店、張小泉剪刀店、泰生祥操衣店、春號肉店、貿孚木作、大興祥成衣店、沈錫記洋鐵店、源泉鞋店、泰興豆腐店、元利燭店、翰墨林刻字店、五福鞋店、洪昌鞋店、王悅興成衣店、一大皮鞋店、杭州電器公司、開元樓茶店、坤記燒餅店、鼎成雜貨店、人和鞋店、王聚興操衣店、德源肉店、順興麵店、寶泰祥磨坊、利康縫紉公司、楊合興成衣店、裕生祥軍服店、周茂鑫柴店、王永昌成衣店、呂順泰簑竹店、李昇協牛肉店、吳順昌漿兒攤、丁順興點心店、七十五家（以上新民路）源泰扳刷號一家（以上里仁坊巷）德仁金管店、章天泰盒子店、森初理髮店、協興泰操衣店、德昌鐵絲店、叙昌鑑店、美味和粉店、洽和染坊、金仙記成衣店、李天有煙盒、恒大染坊、高萬和皮箱店、十五家（以上里仁坊）民智書局、鴻源洋漆店、鑫大軍服公司、中華醫藥公司連住屋、德生襪廠、立大鞋莊、張永和皮箱店、朶雲軒書畫店、姚榮興鏡箱店、裕昌祥鐘表店、協順生磁店、永順五金店、華興印刷所、文寶齋刻字店、新華書畫公司、嚴德太糕點店、德春泰綢緞店、恒泰祥衣莊、吳廣順鼓樂店、黃記三新理髮店、生愼兌錢號、章裕泰南貨店、石愛文筆墨店、益新洋廣店、沈公盛綢莊、乾裕泳綢莊、汪恒泰襪廠、隆昌紙號、裕康泰顏料店、胡文元筆墨店、奎元麵店、三十三家（以上壽安路）精藝社刻字店、復寶基鞋莊、郭利昇皮箱店、大華染練店、同盛布莊、日新製服店、九福綢服店、史源金繡莊、胡正興木魚店、董恒昌綢絲店、裕生萸畬店、草齋刻字店、廣正興萸畬店、福昌綢莊、李傳鼎筆墨莊、榮記刷頭店、十六家（以上三元路）元懋染店、恒新襪廠、惠興女校、三家（以上鐵線巷）大興麵館、陳復泰豆腐店、益太昌南貨號、祥泰五金店、天和堂藥店、叙英園飯店、德源米店、馮協興廣貨號、單信昌銅店、協興昌南貨店、萬德茂牛肉店、長興木器店、老三新琴線店、韓復泰馬木店、劉春記小酒店、東萬順扇店、洽興綫坊、復泰昌經線店、裘德興風箱店、陳承興車線店、韓祥泰馬木店、朱發記鐵匠店、向信恒馬木店、鄭德裕板刷店、同福染坊、久大皮箱店、永昌祥木匣店、李茂順板刷店、任榮昌木作店、鑫春森花園、莫鑫花園、繆福發漆匠店、二十二家（以上官巷口）德泰米店、第七小學、印花稅分局、三家（以上崔家巷）醫專分校、惠興女校、水利議事局、三家（以上惠興路）

被災住宅之姓名調查表

沈維忠・鄭炳坤・沈子泉・任金生・何贊卿・陳寶山・洪和錫・袁劍明・張文賢・吳阿花・朱寶生・金春林・王均權・阮念九・黃阿貴・周金元・陳明昌・朱福楨・莫如生・倪金榮・徐大毛・唐紹寬・二十二家、（以上新民路）陳連寶・張佐良・譚榮・三家、（以上里仁坊巷）陸榮濤・周永珍・朱光耀・朱金生・趙玉書・張金和・章永培・傅金發・八家、（以上里仁坊）邵義城・王俞長・俞濟民・章子琴・趙勛・范靈明・韓定元・七家、（以上官巷口）張同德・張少定・沈綺士・湯志人・俞寶臣・莊永生・陳明豪・趙官福・蔡家裕・張思士・孫阿鳳・孫阿五・王阿興・陳一奇・尤素忱汪孟豪・韓念三・王茂生・陸連發・樓忠德・方阿福・沈明南・吳桂林・吳金賜・陳長元・毛瑞生・龔義云・汪博文・汪彝青・馮學初・馮伯全・三十家、（以上崔家巷）顧宏濤・姚純伯・顧小閣・俞襄周・朱劍凡・徐來全・沈午亭・魏愼卿・周輔成・許炎卿・十家、（以上鐵線巷）王鏡涵・（蝙蝠弄）潘宇襄・李愼衡・二家、（以上惠興路）褚倉章・董紹先・陸金標・傅小云・四家、（以上惠興里）其他尚有積善坊巷住戶四家、日新橋弄住戶三家、東平巷住戶六家、尚未調查清楚、

火場中未遭殃及之調查

火場中或因風火牆過高風勢遷轉、未致遭殃者錄下、壽安坊郵政局、孔鳳春北號廣榮泰皮箱號、成泰綢紗廠、復濟米號、章東明酒店、永馨茶莊、湯養元藥店、（內進完全燒去）同昇錢莊、中西大藥房、致和酒店、新民路瑞亨米店惠興路一號至十九號未燒、中醫分校之圖書室及西湖博覽會之衛生館籌備處均被焚去惠興女校之禮堂宿舍、亦全被焚去、蔣家私弄內之樓房未燒、公達藥房棧房全部被焚、

軍警之防衛與夜間復燃

該地爲杭市熱鬧中區、且爲交通要道、地方治安、關係至大、火起後、各機關咸到場維持秩序、計到新任公安局長余子猷、警察長吳文炳、第一科科長王承吉、第二科長俞濟民、第三科科長宋承傑、消防隊隊長董錫麒、偵緝隊隊長沈維翰、及一區區長顏樂天、二區區長、一區一分署長、一區五分署長、一區七分署長、二區一區署長及保安處大隊、特務警大隊、公安局巡察大隊、東巡隊、騎巡隊等、除到場指揮消防隊、奮勇施救外、又以火場延燒過廣、復電知公路局、派來救火機兩架、到場施救、一面更由督察處電知各區署、小心戒備、入夜後、加派長警、更番巡邏、局長余子猷更出布告、安定人心、一面防死灰復燃起見、將通班學警、派赴火場四週、澈夜戒嚴、所有各區派來之救火器、亦均留駐火場、受督察長之指揮、隨時撲滅火種、以免成災、總之此次火患、其擴大原因、一在天氣乾燥、次則在風勢過猛、水源缺乏、消防人員雖十分賣力、終歸無效、當壽安坊起火時、新民路惠興路一帶之居民店戶咸以距離甚遠、未必波及、詎料火隨風勢、剎那時已至里仁坊巷、一方已由新民路轉入炭橋、居民紛紛搬運、均已不及、甚有什器已搬至門外、而復被焚如者、火勢四方奔竄、多趨避不及、而平海路青年會與藥橋一帶、火場雖閡之三五里內、居民咸岌岌堪危、莫不搬運一空、火熄後、只見一片瓦礫、一般探親往觀者、咸裹足不前、入夜七時許、忽傳聞復燃係壽安坊源恒顏料店之內間、貯存火油十餘聽、忽然暴發一係官坊巷蔣家私弄內之藥房復燃、當由該分區電知消防隊、趕機器前往施救、幸未延燒、

公電

▲南京來電　各報館均鑒、頃閱各報載有中國航空公司與美國航空事業公司訂立合同一節、殊深駭異、查我國既陸海兩權、久入外人掌握、所持以保存主權者、僅此空權一線耳、今又與美商訂立包辦航線合同、細讀條約完全由美方操持、其損則其他之聞風興起者、將接踵而至、不特我國主權喪失無餘、即對於國防、亦大相抵觸、凡我同志、無不痛心、一致反對、務請取消前約、請保空權、黨國幸甚、中華航空協會第一特別區分會叩魚、

地方消息

蘇州

閶門外劫案獲犯四名

閶門外東民廠里妓女紫娟家、六日晨三時許、有狎客朱松生在內飲酒、突有冒充三十一閘兵士者七八人、入內詐言奉命檢查、將朱簇擁而出、謂須帶衛至團部見團長、行抵三六灣附近、即由一人袖出手槍、逼索銀錢、除將朱身畔所有大洋二百四十八元、金表一只、金表鍊一條完全劫去外、並將朱所穿衣服剝去、並欲將朱槍斃、經朱哀求、始行釋放、事後朱報告該管閶五警所、由巡官李承斌、會同閶區飛行隊、跟踪追緝、當在附近瀛州旅館十五號房間捕獲正犯四名、及六輪手槍一支、子彈五顆、原贓洋二百四十八元、四犯均穿制服、訊據供稱一名王金東、一名王吉良、一名劉文光、一名陳雄、均在某團當兵、乃解區移公安局訊辦、

滸關組織保衛團

滸關爲吳縣首鎮、地方遼濶、有西津橋、白馬澗、向街、通安橋等鎮、鄉政局長馬行言、四日召集各界、籌設保衛團、結果推定滸關商團支部長丁南洲爲團長、通安橋村長顧鵬、西津橋村長姜桂芳爲團副、即日進行募丁成立、於六日呈縣備案、

無錫

東北鄉又發生焚殺

東北各鄉與常熟江陰接界地方、一二三日前、又發生匪徒焚殺情事、併紀如下、㊀南延市莊家橋鄉民華國琛、因畏匪勢、業已全家遷居上海、匪黨憤無可洩、遂於本月二日夜間、縱火將華姓全部房屋、付之一炬、計新屋五間、損失約二三千元、㊁泰伯市梅村附近宜路上、有鄉民陳阿紀者、家稍小康、亦爲匪黨注目、三日夜間、突來匪徒十餘人、手持槍械打門入內、先將陳妻拖出毆打、意欲置之死地、嗣經其夫阿紀在旁跪求、始獲倖免、結果被詐去大洋二百元、

徹究搗毀鄉政局

天上市西膠山三月杏汎、各鄉村農民、發生賽會械鬬、以致傷斃人命、事後由該市行政局長衛執中、率同保衛團員四出勸阻、詎有少數不良份子、糾衆將行政局搗毀、嗣經公安局派警察大隊赴鄉防衛、幸未釀成鉅變、一面由孫縣長令飭公安局派警嚴緝肇事人犯、以憑嚴辦、五日由偵緝隊赴鄉、拘獲張根茂一名、解局移縣訊押、當晚又在本城公園飯店卄三號查獲堰橋（天上市）人沈根南即沈泉寶、王少卿即奚錫祺、吳錦明即沈阿榮等三名、一併帶隊盤詰、據稱亦與搗毀天上市行政局案有關、亦已解局移縣法辦、

南京

下關棚戶又大火

下關湖北街一帶、棚戶甚多、夙爲貧苦工人聚居之所、五日下午四時四十分、該處忽又大火、直至五時半、經消防隊撲滅、事後調查起火原因、係居住湖北街一百二十五號之淮城人陳玉堂（向業搬運夫）是日因晚炊不愼、火燃積薪、延及屋頂、適值天氣乾燥、亢陽日久、又復有大風助勢、以至釀成巨災、共計延燒棚戶正戶二百九十四家、附戶八十三家、共計房屋四百二十間、幸時在日間、尚無焚斃人口情事、惟當時居民有邱老八者、其母適於是日上午因病身死、正在籌備衣衾棺木、待時入殮、乃以大火驟至、不及將屍首救出、以致被火焚化、邱老八痛悔異常、現正在餘燼中、尋覓焚餘骸骨、以便殮葬云、

松江

雷芳洲家兩次被刦

匪徒胡阿義、曾於四月二十五夜糾衆持械行刦同圖雷芳洲家衣飾、並擄去雷女大順一口、當經事主來松向縣府請究、該匪央汪祥（即汪阿獺之父）於本月一日將女送回、要求撤銷控案、未遂、復於四日夜再行搶刦、毆傷雷芳洲、刦去皮衣布疋錢洋等物、刻已報由保衛團飭緝矣、

新橋刦案盜匪解縣

肆刦新橋鎮盜匪冷寶山謝登山兩名、經縣公安局陶局長研訊屬實、於昨日解縣審訊、以憑懲辦、

寧波

無線電局成立

新任交通部直轄寧波無線電報局局長方子衛、四日偕職員陳子琬等、攜帶全部機件來甬、暫假青年會寄宿舍之一部、設局辦公、裝置機件、收發電報、定於五日開業、

共犯提起公訴

瑞安人趙阿五、去年十月間曾在瑞安任二區農協會常務、與共黨首領朱桑田秘密開會、嗣被縣政府發覺捕獲、上月初押解來甬、現經特刑庭檢察官諸葛魯偵查結果、認爲犯反革命治罪法第七條之罪、故於四日提起公訴

杭州

離奇之騙財案

杭州新市場仁和路協興里附近某雜貨舖、昨日下午二時許、命年約十三四歲之女孩、持十元鈔票二張、五元鈔票二張、送往大世界對面某店舖、以付帳款、詎該女孩持票未抵目的地、後面忽有二男子、一穿黑華絲葛袍、一穿嗶嘰袍、行至該女孩旁、即拍女孩頭部云、你媽叫你不必送去、交給我好了、女孩經拍後、呆若木鷄、頓然將鈔票給二男子、該男取後即揚長而去、該舖待至三時許尚未見女孩歸來、即出外查詢、該孩尚立道旁、呼之不應、擊其頭部始知覺、大呼遇着拐子、問伊不明白、其路旁有賣櫻桃老者一人、據說看見有兩男子追上來、與該孩話後、這姑娘把手中鈔票給伊、我以爲定是自己人、故不之疑、經局警提來、已查詢無蹤、

鎮江

南鄉發生搶刦案

鎮江牌灣南鄉鄉民葉正元家、五日上午二時、突來匪徒六人、各執手槍電筒、口操北音、衝門入室、先將葉拖起、逼令交出銀洋、葉只得將家中所有現洋十三元交出匪得贓而逸

常熟

綵羅盜刦十家

本邑綵羅鄉、綵塘鎮附近、於前夜九時許、忽到盜船兩艘、載盜匪二三十人、抵鎮後、即紛攜槍械蜂湧登岸、時鄉人均已熟睡、盜即至張公橋宋根壽家、大肆行刦、又折至樓下橋刦陳巷及邵福興邵渊男等四家、再刦上濱兜兩家、更至宅前陶銀福家、幸有病人在牀、驚醒喚衆、起而拒盜、匪不敢留戀、故未受損失、末在李家浜、又刦李陳兩家、共計被刦者有十家之多、聞所受損失、重者四五百元、輕則一二百元、現已由各事主報告練塘第九分公安局緝查、

盜刦嫌疑犯解縣

小東門外之塘西浜、單三囡、單全囡張福根等三家於前日被盜搶刦、翌日公安局偵緝隊長拿獲嫌疑犯七人各情已載前報、茲悉匪首巢湖人陳兆來・王大才・程守仁・尤中得・王均平・唐光友・朱大發等七名、先由朱探長略訊一過、惟該犯等均不認行刦、而昨日事主單三囡亦到局認辦、據云與當時行刦之盜匪面目不同、結果由朱隊長、以該七名雖不爲盜亦非善類、特備文並將當日所獲之煙賭等具、一併解送縣司法訊辦云、

湖州

德潤煤油行失愼

本城欽古巷開幕甫匝月之德潤煤油行、於五日晨失愼、延燒貼壁大生錢莊、餘幸消防船施救得力、均得保全、

南潯長途電話已通

湖州至杭達寧之長途電話、已於五月一日通話、嘉滬線、三日通南潯、不日可與申接通、

紹興

電報局長易人

紹興電報局吳局長、奉到省電政局訓令、調往膠濟、充任局長、紹局長遺缺、另委鍾某接充、聞鍾與人、明日（六日）可來紹接事、吳局長刻正趕辦移交、即將整裝赴甬、

護教會聯席會議

紹興民衆護教會、四日下午開聯席會議、出席者有縣教育委員會代表趙雪瑞、縣教育款產會代表王聲部、教育會代表朱懌詩、孫學道、教職員聯合會代表李士銘胡家俊、即該會委員陳津門 阮法道・王子餘・王以剛・錢頤素等、推阮法道主席、報告本會過去工作、呈請籌撥之教育費、除箔稅餘款、及城基城濠已見明文核准外、餘均無效、此後本會抑仍積極進行、或暫告一段落、應請公決、討論結果、照原定方針、仍努力進行、對於未決各案辦法、㊀箔稅案、繼續呈請浙江大學及財政廳、提出省府會議核議、應照比額逐再分派、㊁二成附稅案、紹興附稅向未指定用途、應力爭撥充教育費、㊂箔稅罰款案、函請箔稅局、由紹箔稅分局就近照撥、

定海

縣長免職

定海縣長馮中鋆、迭被控告、經民政廳派員查明屬實、遂由民廳長提出省務會議、議決應予免職、依法嚴辦、遺缺以考取縣長吳椿試署、聞吳君十日左右可來定接事、

安慶

演說競賽

日前教廳發起省會各級學校學生演說競賽、四五兩日在省議會分組舉行、昨日（四日）下午二時、係省會學校高中組初中組學生演說競賽、由教育廳長程天放、聘請省指委余維堅、高等法院院長胥友蘭、及教廳秘書許本震、爲評判員、今日（五日）下午二時、係省會學校高小組演說競賽、亦聘請安大文學院院長章益、法學院院長端木愷、及教授馬宗信、爲評判員、茲錄昨日中等學校競賽結果如下、㊀高中部、柳汝鼎、（一女中）宋嗣昌、（一女中）錢璇雄、（一女中）阮仲思、（未詳）㊁初中部、章昌平、（六邑中學）陳明中、（一女中）陸啓華、（一女中）郎永明、（一中）

來函

主筆先生大鑒、閱本日（即六日）貴報電訊欄內、有滬杭特快車遺燬誤點一則、查五日上午所開特別快車、係於下午四點零五分抵寧站、貴報所載係開九時許始到係屬、聞之誤、應請更正爲荷專此順頌著祺　滬杭甬鐵路管理局總務處啓　五月六日

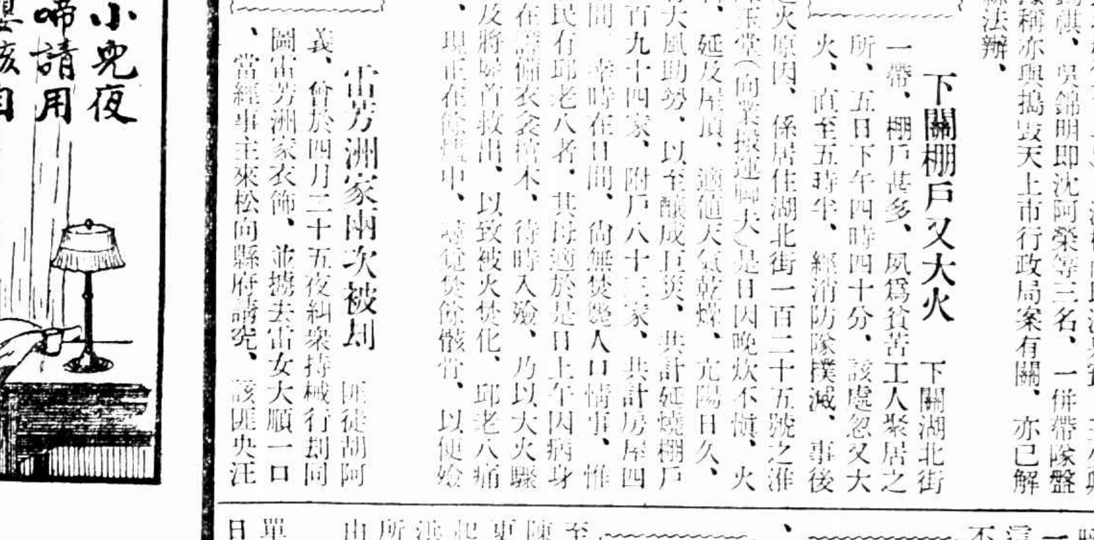

如眞愛惜妻子

請看彭亭鎭一個父親述其如何受惠於嬰孩自己藥片

小兒生病煩燥夜啼不特小兒自身痛苦萬狀卽其母亦憂心如擣徹夜無眠矣足下如眞愛惜妻子不忍其兩傷俱困則惟有速用嬰孩自己藥片以恢復彼呱呱者之康健而已南洋彭亭鎭致來街三號培春興君來書云「月來小兒眠睡不安常常夜啼其母大爲所累迨授以嬰孩自己藥片卽見寧靜喜樂現在胃口大佳身體比前强壯多矣予深感此小兒萬病靈丹造福於吾家不淺也」

嬰孩自己藥片係小兒腸胃病專藥統治便秘食積發熱肚疼出牙痛苦眠睡不安而卻不含絲毫上癮藥品各西藥房均有出售或逕向本局函購亦可

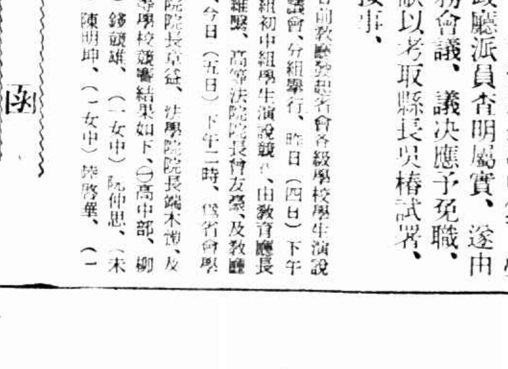

上海江西路六十號韋廉士醫生藥局啓

價目每一瓶六角每六瓶三元郵票收用郵力不取

時報 Eastern Times
十八年五月七號
第六百六十三期

中央大學區中等學校聯合運動會攝影　張有德

粵桂和平破裂　陳濟棠就八路總指揮督師攻桂　黃紹雄分兵三路東下　戰事將開始

馮玉祥覆蔣長函　對黨政軍各有聲述

波斯大地震　死傷二千餘人

晝錦牌樓協來當　大雨中盜劫　損失六七萬

向黃明道嚇詐鉅萬破獲　匪徒均有正當職業

中日寧案漢案照會發表

中校運動會昨日冒雨舉行　松女中得女校田徑賽錦標

①女子百米預賽達終點

②乙組八百米決賽中途

③甲組擲鐵餅決賽徐彪得第二

⑤女生比賽籃球時各校報告球員姓名　執筆者爲孫超雄女士右爲體育場幹事潘世偉女士

⑥甲組八百米預賽優勝員　㊧第一王理明㊨第二任禹成均蘇州中學學生

④二百米決賽終點胡瑞松得第一

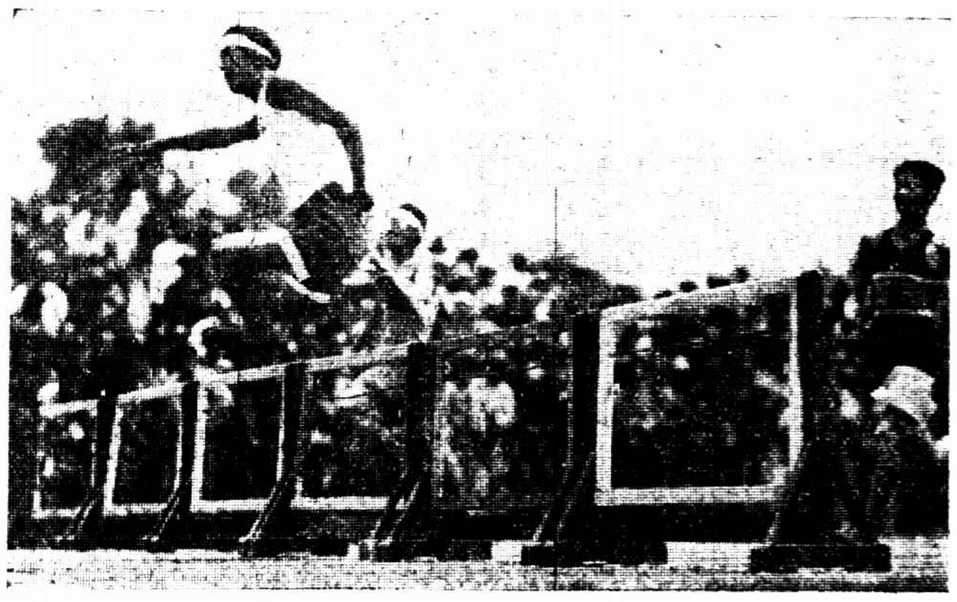

⑦低欄預賽終點第一趙進求之姿勢

The Athletic Association of the Middle Schools under the Central University. ① The terminating point of the girls preliminary 100 meters match. ② The midway of 800 meters final match sec. B. ③ Mr. Hsu Piao won the 2nd place of discus throw sec. A. ④ The terminating point of 200 meters final match. Miss Hu Shei-song won the 1st place. ⑤ The names of the players were being reported by each school while the girls basket ball match were going on. Middle: Miss Sung Chao-yung; right: Miss Pa S-wei, manager of the athletic field. ⑥ Winners of the preliminary 800 meters match sec. A. Mr. Wang Le-ming won the 1st place (right). Mr. Ning Yu-cheng won the 2nd place (left). ⑦ The terminating point of lower hurdle. Mr. Chao Gin-chou won the 1st place.

太虛法師在美耶魯大學演講佛法後留影

Monk "Tai-Shu" after delivering a speech in Yale University America.

上海平民醫院昨行開幕禮

The opening ceremony of Shanghai Hospital for common people.

王開照相樓

時報兼代印刷
有世界最新最快印刷機器同時印四色

幻術

食物中所含維他命比較表
Neo-Vitamin A (譯音)「維他命A」第一類生活素
▲注意 「三德維他命」營養之精、一身强健 ……
▲警告 凡向日服用魚肝油者、如因多服而引起腸病等症、以「三德維他命」代之、則有益無損、增進壯健之功、其效有意想不到之偉大矣。
三德維他命功勝魚肝油廿五倍
……奉送詳細說明書函索即寄……各埠分行大藥房均有出售……
青白花旗三德商標 中美合作民生靈藥
上海四川路一二二號 美商三德洋行 電話一三一一七號

海底山 治淋斷根 易如反掌

◉性史下之犧牲者
自北平大學哲學教授性學博士張競生所作之性史出版後、一時風行四海、流毒無窮、青年男女、血氣方剛、因之而犧牲者、比比皆是、茲將所知者、略舉一二、……如能早日以隱疾相告、則淋病正有靈藥可治、奏效異常靈驗云、……「海底山」乃全球首屈一指者、治淋斷根

德國眼科醫聖格立夫博士發明
博士眼鏡
上海美商三德洋行總經理

新貨運到 ◉注意來路之直接與間接◉ 特別減價

西洋參 原皮之形
中國各參行販售西洋參之方法、概由香港洋參行供給、香港洋參行又由紐約洋參出口行供給、上海大參行、亦由美國各地洋參原產地供給……其中間商人所得之一切利益、皆歸於顧客、……
國內無雙
零沽每兩市價八元 減價洋四元正
比字每兩市價七元 減價洋三元半
西字每兩市價五元 減價洋二元半
地字每兩市價四元 減價洋二元正
上海四川路一二二號 電話第一七〇三一號
西洋野參總批發所 美商三德洋行啓

中大區中校運動會冒雨舉行
松江女中得女生田徑賽錦標
男子籃球錦標賽上中勝鎮中
胡瑞聲得女子個人第一

昨爲中大區中校聯合運動會在寗舉行之第三天、亦即該會之閉幕日、各種運動、皆屬決賽、原定上午八時開始、因風雨大作、不克舉行、午後雨勢稍殺、乃冒雨舉行、跑道得水分後、鬆硬適度、故經賽成績尚佳、惟田賽方面、則受極大之影響、各校之團體操、亦爲雨所阻、因時間不及、致尚有乙組之三級跳遠及鐵餅、來賓之高欄標槍等四項未及結束、故徑分數無從統計、須明日披露、又昨因天雨時晏、未及給獎、定今日中午補行、如仍雨則改在通俗教育館禮堂舉行、又女生組各項田徑賽、均已結束、得分最多者爲松江女中、共得二十一分個人第一亦屬該校、

女子組各校分數

㈠松江女中 五十米七分、百米六分、跳遠二分、共得二十一分、
㈡揚州女中 五十米三分、五百米五分、跳高一分半、跳遠五分、三級跳遠五分、共得十九分半、
㈢南通縣女師 五十米一分、跳高五分、三級跳三分、鉛球二分、共得十一分、
㈣蘇州女中 鉛球六分共得六分
㈤上中女生 二百米三分、跳高三分、共得六分、
㈥徐州女中 三級跳遠三分、鉛球三分、共得六分、
㈦南京女中 跳遠三分、
㈧南菁學院 跳高四分之三分、二百米二分、共二分又四分之三
㈨海門縣師 跳遠一分、
㈩松江縣女中 跳高四分之三分

女子個人成績
松女中胡瑞聲第一

▲第一名 松江女中胡瑞聲、共得十七分、
▲第二名 揚州女中葉學菁、共得八分又四分之三、
▲第三名 松江女中沈瑞芝、共得五分、南通縣女師周錫永、共得五分、揚州女中王慰慈、共得五分、蘇州女中王家珍共得五分、
▲第四名 南京女中茅於文、共得三分、徐州女中王慧珍、共得三分、徐州女中孟季珍、共得三分、上中女生任慧、共得三分、上中女生朱耀英、共得三分、

男生田徑賽決賽

▲百米(男子甲組)決賽 ㈠上海夏開明、㈡南菁徐恕忠、㈢江陰縣中江榮生、㈣淮陰牛彭壽、成績十二秒四、
▲百米(男子乙組)決賽 ㈠南通郭載瑞、㈡南菁張壬康、㈢上海朱炳麟、㈣上海陳浩然、成績十二秒九、
▲二百米(男子甲組)決賽 ㈠上海夏開明、㈡江陰縣中江榮生、㈢南菁徐恕忠、㈣揚州徐鑣、成績二十五秒一、
▲二百米(男子乙組)決賽 ㈠南通張壬康、㈡蘇州孫贇、㈢南通郭載瑞㈣上海陳浩然、成績二十二秒八、
▲一千五百米(男子乙組)決賽 ㈠無錫顧君錫、㈡南京蔡錦壽、㈢蘇州徐宏樹、㈣南菁黃義成、成績五分十四秒四、
▲低欄(男子甲組)決賽 ㈠南通陳之樑㈡崇敬趙進求、㈢揚州盧保琳、㈣南菁姚殿樑、
▲低欄(男子乙組)決賽㈠南通陳穰正、㈡上中朱炳麟、㈢無錫王孝存、㈣南菁張孫來、三十二秒二、
▲高欄(男子甲組)決賽 ㈠太倉陳實章、㈡松江徐造成、㈢蘇州夏崇本、㈣淮陰宋文龍、
▲三級跳遠(男生甲組)決賽 ㈠太倉陳寶章、㈡南菁徐恕忠、㈢徐州王誠瑞、㈣揚中顧睦、成績十一米四二、
▲標槍(男子甲組)決賽 ㈠鎮江薛鍔、㈡揚州徐鑣、㈢南京貢樹梅、㈣鎮江張漢文、成績三十三米零一、

女生田徑賽決賽

▲五十米(女生)決賽 第一松江胡瑞聲、第二揚州賈步班、第三松江沈瑞芝、第四南通女師秦錦英、八秒六、
▲百米(女生)決賽 ㈠松江胡瑞聲、㈡揚州葉學菁、㈢揚州薛起鳳、㈣松江沈瑞芝之成績十六秒六、
▲三級跳遠(女子組)決賽 ㈠揚州王慰慈、㈡徐州王慧貞、㈢南通縣女師袁美、㈣松江錢錦華、成績八米一、

來賓田徑決賽

▲八百米(來賓)決賽 ㈠金陵吳紳道、㈡吳淞盛聘仁、㈢吳淞劉鳳祥、成績二分三十二秒、
▲三級跳遠(來賓)決賽 ㈠民立劉宗法、㈡金陵厲存程、㈢金陵劉祖侃、十一米七八、
▲標槍(來賓)決賽 ㈠金陵張江誠、㈡金陵靳懷齋、成績三十米九六、
▲鐵餅(來賓)決賽㈠金陵冷培根・㈡金陵石城・成績六米三七、

◻男子籃球 上中得錦標

男子籃球決賽、上海中學對鎮江中學、原定於昨晨在體育場舉行、不意大雨傾盆、場中積水盈寸、乃臨時改在中大體育館交鋒、十時下令動員、上中戰力凶猛、經驗宏富、久戰滬濱、陣法奧妙、鎮中亦聯絡可取、戰士個個精壯、開賽之初、一鼓作氣、驍勇非凡、最初之十分鐘、其勢焰竟使上中束手無策、而上中亦悉心靜氣、以謀抵抗、宗孝杰大顯神通、分數突增、上半時乃以十九對六占先、休息再戰後、雙方戰鬬更烈、上中擲傳均臻上乘、江實根獨得十七分、鎮中勇而無謀、軍勢漸成不支、結果上中以三十四對十六獲勝、奪得錦標、

足球大激戰
錫中鎮中不分上下
看今日雌雄

男子足球決賽、無錫中學對鎮江中學、於昨日午後在體育場舉行、裁判員吳邦偉、雙方勢均力敵、在密雨紛飛中亦各精神煥發、努力應戰、上半時、錫中取攻勢、交戰約二十分鐘、得罰十二碼球機會、爲鄒仁海所打中、乃以一對零勝上半局、檸檬時間後、鎮中奮勇撲射、球勢浩大、相持未久、即入一球、結果一比一、勝負不分、定七日再戰、

未決球賽 今日補行

女子籃球決賽、南京對蘇州、因雨未能舉行、準今日上午八時在中大體育場舉行、如雨則在中大健身房、男子其他未決各種球賽亦於今日補行決賽、

商團整理一度會議
整理員先請中央頒發組織大綱

上海特別市商人團體、自經中央執行委員會第七次常會決議派潘公展等三十四人整理後、上海市長張岳軍曾於前晚歡宴整理委員、席間有所討論、張氏當晚晉京、報告中央、日內或可返滬、而三十四整理委員、於昨午四時假寗波路錢業公會開談話會到潘公展・袁履登・王曉籟・葉惠鈞・聞蘭亭・秦潤卿・貝淞蓀・吳文淵・周文彬・陸鳳竹・成燮春・王延松・鄔志豪・葉琢堂・鄔澄清・顧馨一・陸祺生・徐寄雲・朱吟江・錢龍章・陳翊周・容顯瑤等、公推虞洽卿主席、報告召集談話會意旨後、王曉籟述整理委員任務、鄔志豪主張先開總商會大門以便從事進行、次王延松葉琢堂等相繼發表意見、主席歸納衆意、決先電中央、請頒組織大綱及鈐記 待大綱鈐記頒到再議進行、

南京電、陳布雷爲不熟上海商情、向中央電辭整理委員、昨日中央會議議決挽留、

張市長勸鹿熊回京

(新中國社六日南京電)鹿鍾麟熊斌等出京赴滬後、住某旅館、被海關職員某偵悉、報告滬市長張羣、張即親往拜訪、意甚親善、並面勸鹿等返京供職、故遂留滬暫住、

張市長 慰留俞鴻鈞

代理市財政局局長俞鴻鈞呈請辭職、現悉張市長已批令慰留、但俞辭意仍未打消、

慈幼協濟會 新委員名單

中華慈幼協濟會成立業經一載、前日假漢口路工商部駐滬辦事處舉行第一年度年會、選出新委員名單如下、會長孔祥熙、副會長鄺富灼、郭秉文夫人、會計高鳳池、書記趙運文、執行委員孔祥熙・羅運炎・郭秉文夫人・胡宣明・葛成慧・樂靈生・李之傕・黃燕孫・鄺富灼・趙運文・高鳳池・傅步蘭夫人・陳鶴琴等、經濟委員羅運炎・鄺富灼・孔祥熙・高鳳池等、聞該會辦事處現已移在博物院路一二十號五樓五二零號室、凡熱心捐款贊助者、均請直送該處、

兩團兵開滬寗路
駐防崑錫一帶

陸軍第五師十四旅廿八團、由該團團長劉純齋率、在九江登載三北公司之運順輪船、於前日開抵南市寄紹碼頭、昨由警備司令部在滬杭路局將備客車四十一輛、分配兩列車、第一列先裝該團第三營全營及迫擊砲隊通信隊等、開赴南翔無錫駐紮、第二列車計掛廿八輛、載團本部及第一二兩營及機關鎗隊救護隊、開往崑山蘇州等處駐防、倘有十四旅旅部及廿七團全團部隊、日內亦將由江西開拔來滬、(太平洋社)今日上午十四旅周旅長與廿七團謝團長乘招商江大輪抵埠、抵埠後將分兩列車開往無錫常州鎮江駐紮、並悉該旅旅部駐無錫、團部駐蘇州、其他常州鎮江崑山南翔北亦各分駐一營、

新西區 十二路商聯 開成立大會

法租界新西區十二路商界聯合會、昨在地豐路內舉行成立大會、選舉執監委員、因手續不及、當推定張耕山・陶建華・康文熙・華延章・吳榮芳九人、爲辦理選舉開票揭曉全權委員、於兩三天內、負責結束、

屯溪衣莊業 函報損失數

徽寧旅滬同鄉會、昨接屯溪衣莊同業來函報告、在此次匪災損失衣包金銀首飾共計價值十五萬元以上、工友失業者數十人、更有被火焚死者、有遭匪擄殺者、現均撿撥待領、計開列各號詳細損失於後、德源衣莊、二萬九千八百餘元、裕德衣莊、一萬三千元、源昌衣莊、二萬一千餘元、源昌分號、一萬四千三百餘元、公記衣莊、六千七百餘元、吉泰衣莊、一萬五千七百餘元、大成永衣莊、二萬七千四百餘元、太源衣莊、一萬三千六百餘元、萬豐衣莊、二千三百餘元、待救濟之工友、共數一百卅四人、

珠街閣要兵

青浦縣長呈報警備司令部、該縣珠家閣鎮、匪風日緊、請派隊駐紮、當業經參謀處令師部調隊前往、

陸崇和等返滇

滇省財政廳長陸崇和、農礦廳長繆嘉銘、省政府秘書長龔自知、昨晨乘亞細亞皇后輪返雲南、聞陸財廳長此來、完全爲滇省缺乏之現金、紙幣充斥、擬商請宋財長、由中央銀行設法移挪現金運滇救濟、並呈請仍由該省鹽稅項下盡撥一部充作該省政費軍費、與宋部長接洽已有結果、昨日同滇覆命云、

徐謨尚不來

署任金門澗交涉員一職、業經外交部特派第三司司長徐謨兼任、徐因部務異常忙碌、暫時未克離新、昨有要函致金交涉員、請暫維現狀、

商輪悉放回

昨據本埠航業公會消息、在軍事期間所租各商輪、業已全數放回、招商局之江裕、大達公司之大慶、三北公司之富陽、亦均於日前駛回滬埠、所須各項租費、亦已如數領到、

追悼二警員
定期在安國寺

六區公安局一分所第二派出所巡長王立增、警士單永祥、於上月二十日夜間在虹橋鎮捕盜被害、茲經曹家渡團警會議議決、定於二十六日假虹橋鎮之安國寺開會追悼、以慰英魂、查死者皆直隸灤山人、投身警界有年、親友如有贈賻、可逕送至六區公安局或安國寺、

接收學聯會 學團整委會

上海特別市學生團體整理委員會、昨日上午、奉到市黨部指令、飭即接收前學聯會、即經該會委員張中樞楊紹志洪鈞培等、前往接收、開始工作、並呈報市黨部、該會組織條例暨服務規則、業經市黨部頒佈、

市府不遷移
仍在原址辦公

(太平洋社)上市政府、因倉局地址分歸、辦事不便、曾經議定市府辦公房屋未建築之前、有暫時遷入國貨路新普育堂、並於本月十五日前先將公用財政兩局遷入辦公之說、記者、昨晤市府某君、得悉張市長近與各局長會商、以各局遷移、手續既感煩累、所費亦屬不貲、況此次遷入之後、將來市府新屋落成、又將遷出、一出一入、徒自勞頓、不若仍在原址辦公之爲得、商議既定、決不遷移、如欲遷移、則俟待市府新屋完成之後也、

鄉農喜雨

連日不雨、農民稱種爲難、且時行病及紅痧等症、日有發見、迫至前晚忽雨一夜未息、昨日午後又見傾盆大雨、四鄉農民、無不額手稱慶、天文台報告、氣壓向大海方面增進、福建南部及山東北部風向易變、上海有陣雨、最高溫度爲六八・九最低爲六〇・一、預測今日晚間氣壓低降、最有大雨及雷聲、風向仍來自東南、

小消息

▲市公安局五區四巡長吳延堯、於一月卅日因公殞命、事後破獲劉子林等及證物手鎗子彈等、現兇犯尚未懲辦、吳蘊璋氏因而屢屢自盡、該所全體長警因聯名公呈代懇局長及警備司令迅辦兇犯、
▲舊業職工會竹匠支部日昨改選幹事、計當選爲陸士雲、朱四官、姜才良三人、張子雲章錦林二人候補、
▲中華國貨維持會、昨致外交部電、請與日方修訂條約時、要求日方對於運銷日韓之華貨須依照我國對於日貨之稅率徵稅、以示平等、
▲浦東塘泥渡三區警署蕭區長、前奉黃市局長訓令、以五月革命紀念日頗多、防務極宜注意、自一號起至十號止、所有官員長警、一律不得告假、乃該區二等巡長劉楨楨、巡警張煥文、於前日午後、監名不到、擅自外出、當降級一等、又崗警王鏡先擅離職守、當即開革、遺缺以南洋煙廠撤回巡警王成祥抵補、
▲日政府派侍從武官住山、爲宣慰使、來華宣慰日本駐華全體海陸軍、並在滬閱兵、住山宣慰使後日即可抵滬、已定十三日、在新公園檢閱駐滬海陸軍、
▲舊金山時報總編輯緬甸華僑趙澄波君及三藩市金山民報記者關司貴二君、聯袂於上月由金山乘他扶號於昨日抵滬、
▲上海律師公會昨開第十八次執監委員聯席會議、律師邱珍陳維東石穎胡錫安單宗漢田鶴鳴黃蘇裘汾齡王良慶等九人聲請入會案、議決除王良慶律師應函知補交同學錄修業證書等相當證明文件留待下次會議再核外、其餘八人准予入會、張煜基律師入會案、議決應請補交畢業學校章程及其他證明文件送會再核、
▲中國捲煙廠公會、呈文財政部、請轉咨浙江省捲煙稅總局、轉飭各分局所長、將按貨攤派公債辦法取銷、
▲總稅務司梅樂和、近委許禮雅(譯音)爲江海關造册處稅務司、已於本月二日就職、

全省業餘運動會
今日起在首都舉行
參加者共有九區

中等學校聯合運動會、方於昨日在陰雨中結束、全省第一屆民衆業餘運動會、又將繼之而起、於今日上午八時起開會、地點在公共體育場、此次運動會加入比賽之資格、除學生及體育教員外、農工商各界、均可自由加入、蓋以業餘性質提倡平民體育爲目標、實屬蘇省之創舉、全省共分十一區、事前責令各區開一預選會、現正式參加者、共有九區、運動員達二百人左右、屆時石頭城下又將熱鬧一番矣、江蘇全省民衆業餘運動會、共劃十一區、截至前晚十二時止、計正式到會報到者、共計九組、運動員均已陸續到寗、分住於通俗教育館、正誼中學、及住各旅館、茲將九區之隸屬縣名分別錄下、

▲第一分區 江寗・溧水・江浦・句容・六合・
▲第二分區 丹徒・金壇・丹陽・溧陽・揚中・
▲第三分區 武進・宜興・無錫・江陰・靖江・
▲第四分區 吳縣・崑山・常熟・吳江・
▲第五分區 松江・青浦・金山・川沙・南匯・奉賢・
▲第六分區 寶山・太倉・嘉定・
▲第七分區 南通・崇明・如皋・海門・啓東・
▲第八分區 江都・儀徵・寶應・東台・興化・泰縣・高郵・
▲第九分區 淮陰・淮安・泗陽・漣水・阜寧・鹽城・

今日秩序

上午十時、㈠百米預賽、㈡擲鐵餅決賽、㈢百米高欄預賽、㈣五十米女子、㈤一千五百米決賽、㈥二百米預賽、㈦國術表演、第五區、㈧國術表演、中央國術館、㈨跳遠決賽、㈩推鉛球女子決賽、⑪二百米低欄預賽、⑫跳高決賽、⑬四百米決賽、⑭四百米女子、上午七時至八時、籃球預賽、第一區與第三區、上午八時至九時、第四區與第八區、第七區與第九區、下午四時至五時、第五區與第六區、下午五時至六時、

代表會議

民衆運動會、昨晚七時在體育場事務室召集全體代表會議、到二十餘人、由袁仲濂主席、當衆發給運動員號布等、並報告會場應知等、

滬江排球隊
昨日戰勝南星
結果二對一之比

滬江大學排球隊、與交大之南星、昨日交鋒於中華籃球房、雙方實力相等、故交戰極形劇烈、南星先以二十一對十四佔先、次滬江即以二十一對十三打成平手、於是舉行第三局以決高下、滬江攻勢嚴重、連得十一分、南星極力還攻、終是望塵莫及、結果滬江以二十一對三獲勝、

復旦與崇德
今日比賽籃球
下午四時在籃球房

復旦大學女生籃球隊、與崇德女校、於今日下午四時、在中華籃球房交鋒、爲上海女子籃球聯合錦標之一幕、

鐵血勝黃花
嶺南小球錦標賽

嶺南小球分隊錦標比賽、於前晨(星期日)在持志操場舉行、參戰者爲鐵血與黃花兩隊、裁判員梁文棟、銀笛一聲、兩隊於狂風中開始接觸、鐵血恃其精銳之前鋒、於七分鐘內擁入一球、入後雙方嚴陣以待、攻守俱固、各無所得、完場時鐵血以一對零獲勝、該隊定下星期日晨(十二日)在原處與白星比賽、

大學聯合會定期聚餐

上海各大學聯合會、成立已屆二年、茲悉該會各大學教職員、定於本星期六(十一日)午後六時、假座東亞酒樓聚餐、請中法工專校長褚民誼爲聚餐會主席、並請蔡孑民・馬君武・楊杏佛・鄧力子等來賓演講、各校教授擅長游藝者頗不乏人、屆時允到會表演助興者、有褚民誼之三種推手器械、程懋筠之西歐、朱杏卿之琵琶、吳麗安章伯章之崑曲、王慶勳林醫世之口琴、此外尚有京劇幻術、均在接洽中、聞各教授擬帶其夫人親友參加盛會者頗多、該聚餐會之入座券、已由光華大學發出、日來各校報名參加者、甚見踴躍、

新民中學英文辯論會

新民中學、近有學術研究會之組織、各生對於會務異常熱心、昨(六日)爲該會舉行英文辯論會之期、題爲「應否取消中醫」、主正面者高二學生周維楨周庠陳仁利、主反面者高二學生樂劉鄭鹿蘋陳信術、評判員陳嘉德女士及何章城周文欽、雙方英語均甚流利、理由亦頗充足、結果高二級勝、聞該會現尚籌辦季刊、下月即擬出版、

姚延齡君與方芝蓀女士結婚儷影

聞所未聞的一

嚇詐匪有正當職業
向大陸銀行行長索兩萬　福祥里中設計一鼓擒獲
華洋旅館中員役　串同乞丐作犯法行爲

近來發函恫嚇之案、屢見迭出、而其作案之方法、亦愈演愈精、然行之者、大都爲匪類流氓、若有正當職業之人、而努力於此項嚇詐工作、則前未之聞、當以前日總巡捕房破獲之恫嚇案、爰述其破案經過詳情如次、以覘人心之離奇也、

索款二萬元　……封於大信封內　……粘貼電線木上

大陸銀行行長王明道、寓滬西極司斐爾路四十七號、日前突接自郵局遞到之信函、展閱之下、則爲匪人所書之恫嚇信、索款二萬元、限五日晚間八九時、將鈔票置於大封信內、持往漢口路廣西路福祥里第三弄內之狹小橫弄中、該處有電線木一根、木之中段以白粉繪有一圓圈、圈內用白粉寫有「正」字、可將該大信封粘貼圈內、自有人前來揭取、否則當以某種手段對付、

各探員喬裝　……車夫布商小販　……議定擲杯爲號

王閱畢後、即將原函送呈總巡捕房總稽查處、請求嚴究、經總探長李星福派探目金養吾馮百順、探員蔡芝田王鴻勝等、於前日（五日）先往福祥里察勘地勢一過、以該處四無遮蔽、若臨時派探駐守、則易爲若輩所見、必致僨事、嗣見弄內五百十五號華洋旅館十七號房間、有一窗戶、正對該電線木、大可利用此室藉以破案、遂由蔡探員至該旅館伴稱、自鎮江到滬販布、特來投止適十七號並無寓客、蔡乃駐足其室、金探目則喬裝車夫、坐於弄內之某雉妓院門首、以背向電線木作瞌睡狀、馮探目扮賣酒釀小販、躑躅弄中、王探員亦以布販自居、於弄口叫賣布疋、佈置既畢、由蔡探員担任從窗口窺察之責、約定如見人至電線木旁取信即由蔡以擲杯爲號、俾可一鼓而擒之、

小弄中熱鬧　……旅館中人大疑　……茶役導丐揭信

惟該旅館經理司帳茶役人等、自蔡來後、同時聞弄中之賣布聲與賣酒釀聲、茶役中有名陳阿桂者、且至鄰家雉妓院內潛察各探舉動、及暮、蔡緊閉室門、息燈而臥、其實仍在室內、於窗隙中窺視、八時後、該旅館茶役浦東人嚴榮德偕一丐者宋梅山同至電線木處、見上果有一信封、遂揭取之、殊不知封內悉係廢紙也、

聞聲一齊起　……先後拘獲七人　……探目額部受傷

時蔡探員已在房中取茶杯力擲、金探目等聞聲、一擁而前、將嚴宋拘獲、該旅館副經理蘇州人陳華芳、茶役嘉定人沈銀華郁弟清、司帳常州人王仁義等、初俱在門首望風、及見嚴宋就逮、紛紛逃入華洋旅館、將大門緊閉、並將十七號房間加鍵、任金探目等在屋外、蔡探員在房內呼喚、皆不開啓、該探目等嗣召到附近巡捕、破扉而入、拘獲沈陳兩人、蔡始得出室、繼又續獲王郁、搜出該旅館之寓客姓名登記簿、其筆跡核與王明道所接恐嚇信之筆跡相同、詢悉簿內之字、係王仁義手筆、則恐嚇信遂亦證明爲王所書無疑、案既破、而陳阿桂以爲探員已去、故從其鄰之雉妓院出來、詎金探目尚在該處、復被擒獲、陳欲逃難脫、乃以嘴力嚙金探目之頭額、血流被面、金負創將其拘入捕房收押、昨晨併解臨時法院、由推事提審一過、諭各被告仍覊押、候定期再訊、

割子宮　慘呼而死
庸醫可殺

西鄉馬橋十三圖農民周連甫之妻周喬氏、今年五十一歲、於十餘年前、因生產時遭無術穩婆之強力收生、致將子宮脫下、墮在陰戶口、當時雖延醫醫治收上、但已不能斷根、故每逢乏力時、輒又脫下、痛苦異常、每逢節令、即爲該氏之難關、近日因交立夏節、其病又發、半身難動、附近沈夏氏開設之小飯店內、有江湖醫生黃廷棟及其妻黃袁氏、在鎮上大吹法螺、謂彼夫婦能治內外疑難雜症、莫不着手回春、竟有鄉婦郭楊氏爲之宣傳、竭力介紹、周喬氏當被所惑、遂於本月三日、延黃夫婦前往醫病、見子宮暴於陰戶外面、竟以割痔瘡之法、用線將患處堅縛、致氏一夜漲痛、求死不得、翌日即由喬氏家屬請黃夫婦前往、囑即釋縛、不必再醫、詎黃等云、此種扎縛、原爲手術之第一步、今無端半途中止、外間必謂醫生無能、於名譽上實有絕大影響、堅執不許、並稱、今日則施第二步手術、從此可告痊愈、言畢、黃即操刀將周喬氏之子宮割去、周喬氏一聲慘呼、滿將鮮血、當時殞命、氏子周錫生目覩乃母如此慘死、實遭庸醫強制殺人、遂報告縣公安三分局、派警將黃廷棟黃袁氏夫婦並關係人郭楊氏沈夏氏等一併拘獲、除於昨日申送縣公安局訊辦外、一面令飭地保投報地方法院、昨奉委派雷檢察官下鄉涖驗、

造牙刷　斷臂膊
皮帶上送命

地方法院西首家庭牙刷廠學徒陳堯欽、（十八歲紹興人）昨日上午十一時半、在鑽床上鑽鑿牙刷柄之孔、其鑽床係用馬達皮帶帶住、乃陳在工作時、右手之衣袖忽被馬達皮帶帶住、一時心慌、未將機停、右手臂遂全部被捲在皮帶上、致遭皮帶之輪盤牙齒將臂截斷、痛極倒地、旋即殞命、合廠工人見而大駭、施救不及、遂由經理報告二區、令飭地保投報地方法院、奉委朱檢察官涖場、驗明因傷身死、判令該廠代爲收殮、聽候核辦、

馮義祥
被綁後一函　令速去接洽

花旗總會逸園跑狗場等之大菜承包人馮義祥被綁、迄今五日、雖經捕房緝獲綁匪多名、但馮尚未救出、茲悉昨日馮之家屬已接匪方來函、內容僅云速派人接洽、並未開明贖價、詞句極爲簡單、

坍於風　壓傷六人
永豫紗廠圍牆

前昨兩日本埠風勢陡緊、滬西勞勃生路喜和紗廠洪北之永豫紗廠圍牆、於前日上午十一時五十分時、約十六丈五尺、忽被風吹坍一部、牆後之草蓬屋、被毀甚多、並壓傷工人六名、計（一）昌必見、二十六歲、江北人、傷腰部、（二）李心康十一歲、江北人、左臂骨壓斷、大腿骨亦斷、（三）東二子、七歲、（四）李小妹、二歲、（五）張如意、十歲、（六）吳全松、以上四人、俱傷頭部、勢甚沉重、而李心康尤爲危險、當事發生後六區黃公安局長得第二派出所之報告、即派巡長劉清源率警前往查勘、十二時到場、閱半小時、牆又傾陷八丈、當將傷人送院醫治、

銅元兩枚流血
銀匠作夥武劇

閘北虬江路瑞樂里四號某銀匠作夥廣東人黎召、三十三歲、四日前、其因事同鄉人李坤向黎借銅元二十枚、昨日下午四時半、黎向李索還、李即出小洋兩角令找、黎乃照兌價計算、找以銅元二十八枚、詎李強欲作銅元五十枚計算、黎不允、遂起口角、繼以互毆、後李忽取工作所用小挫刀一把、向黎亂戳、當被戳傷四處、計左腰一、深入兩寸、腹腸能見、此一刀最重、其餘爲左肩兩刀、背部一刀、當場痛暈於地、厥狀至慘、凶手後由崗警拘獲、帶入五區二分所、傷人送醫院醫治、

遺失作廢
今遺失向上海永安公司存款摺一本、除向該公司聲明作廢外、特此登報通告、……啓

匪徒恫嚇保衛團員
□五千減至六百　□江灣南首接洽　□當場追獲兩名
嫌疑犯與黃憲武案有關

大東門南市保衛團第六支隊隊部委員康秋濤、寓小東門敦厚里、開設立生字號、陽曆四月十八日接得恐嚇信一封、借款五千元、康置之不理、而信乃陸續而來、計二十日一封、二十一日一封、二十二日一封、二十四日一封、康乃托六隊團員朱東臯之地址、前往接洽、結果、減爲六百元、即於昨日上午九時至十時、在江灣南首體育會東路毛全泰木器店對過東洋花園門前交款、康即封就鈔洋六百元、託朱前往、一方面會同六隊隊長許伯康率領團員黃志明・崔□楨・賈春祥・田克成・劉松林・吳鴻模・楊海春・周祺祥・朱東臯等於昨晨黎明時、在南碼頭搭小火輪至新開橋、坐汽車赴江灣、會同該處保衛團二十七支隊、在東洋花園附近暗伏、朱東臯則執包隅立於花園前等候、尚有團員五人、化裝黃包車夫、拉車停在馬路傍、至十時二十分、果見有五人到來、向朱點頭招呼、取銀包而去、朱見彼輩將至小弄中、乃鳴警笛、預伏之團員同時衝出、五人見狀、紛向荒地奔逃、且出手槍開放、團員亦即還擊、雙方均未射中、結果、在毛全泰門口獲一匪、東洋花園後面某荒寺中獲一匪、據供一名江春山、通州人二十八歲、前營米業、此事係由朱蘭章李虎兩人所主使、李現住法租界東新橋南面弄內、所取之鈔洋六百元、已被在逃者攜去、另一匪供名張高琴、三十八歲、杭州人、推小車爲業、係江春山所邀來幫忙、恐嚇信則由拆字先生所書云云、旋由隊長許伯康、帶領團員至法租界東新橋及世界旅社二處搜查同黨、則均已聞風而遁、後在小東門黃義泰號內、（即被匪撕票、黃憲武之店）、拘獲一嫌疑犯、名周小二、一度審問後、露出許多口供、料江張兩犯與黃憲武綁案有關、現已解龍華警備司令部訊核、

警察羞憤自盡
曖昧事發覺

閘北虬江路五區二分所駐福生路開樂里之崗警湖北人常天邦、昨日中午十二時落差返所、忽即匆匆出外、購鴉片一盒、吞服圖盡、至四時許又值該警上差、帶班巡長查見該警酣睡床上、而色有異、始知服毒、急送醫院救治、但已不及、至五時半、絕身死、聞其原因、係與友妻發生曖昧之事、近被友所知、故羞憤自盡、

辦捐務私用公款
達亮並不抵賴

市公安局前日飭派偵緝韓瑞生至法捕房報稱、被告達亮、前在華界辦理捐務之事、後被私用公款甚巨、案發、逃匿法租界境內、請求移提訊究等語、捕頭准詞、昨日解送法公堂、詰之被告、承認私用公款、中西官判准予將被告交來探帶去、歸案訊辦、

失女懷疑

住居閘北大統路永益里一百□號之通州人朱三侯、誕生一女名惠珠、現年十歲、朱近因貧困、乃將該女價賣與姜氏、托□居俞沈氏、將女價賣與同鄉人王根生之妻沈氏、言明一百六十元、當將女領往、詎俞沈氏忽謂彼方僅肯出七十元、至是、朱大爲憤怒、乃曰、吾寧願餓死、不再賣女、遂將女帶回、不料前日惠珠忽告失踪、多方探聽、杳無音息、旋朱懷疑及俞沈氏介紹未成、恐有懷恨、遂往將俞沈氏王沈氏一併扭交崗警、控解四區總署、訊得兩造均不無可疑、遂一併解局訊辦、

畫錦牌樓
協來當第二次遭盜劫
損失約六七萬元
□先有一人以質衣爲由破門躍入　□當夥汪厚昌幸即閃避一鎗未中

城內畫錦牌樓協來典當、開設已五十餘年、去冬十月下旬、曾被盜劫一次、損失約一百三十元、昨日中午十二時、突有一身穿黑色雨衣之人、匆匆奔入該當、將雨衣脫下、拋於櫃檯上、强質十二元、當夥察得衣已破舊、聲明最高當價不過四元、其人乃搖頭披衣而去、迨至下午一時三刻又來、仍舊脫下雨衣、聲言非質十二元不可、時有當夥汪厚昌、與之論價、詎此人突從衣袖中擧起手槍、向汪轟擊一响、幸汪閃避、彈從頭額傍飛過、而此人似不善放槍者、以致執槍之手、皮肉完全擦破、流血殊多、此時大門外又跑進數人、一聲暗號、放鎗人即打開櫃上之鐵門、躍入店堂、啓側門、衆乃一擁而入、各出手鎗、將所有職員、驅入後面客堂中、由二人執槍看守、大門口則亦有二人把風、時有男女十餘人、來當質物、亦被驅入客堂、其餘執槍之人、當向當夥逼出鑰匙、分班搜刦、歷三刻鐘之久、始飽刦出門、從大雨中遁去、事後檢點、計被刦去現鈔洋一千餘元、紋銀元寶及銀條約二千餘兩、其他金銀珠鑽無數、而衣服則均未失、總共計算、約損失六七萬元之譜、該當經理爲虎松舟、（浦東人四十一歲）因新任財政部會計科科長之職、故在首都、昨已去電報告、該當內有夥友李梅生・汪厚昌・沈鴻順・楊寶興等四人、均係福佑路紙業公所內保衛團第九隊團員、槍械均置店堂中、偶當時竟不及抵抗、又據一當夥云、盜來共有七人、操本地口音、兩人穿黑色雨衣、兩人穿藍布短衫袴、其餘穿嗶嘰夾衫、其所執之手槍、均係四寸長者、

慕爾堂女生
冒雨歸家途遇刦盜

三馬路慕爾堂女學生沈美英、住老西門冬青園路洋貨公所內第一號、昨日下午一時半、因事由校回家、經過廣西路香賓旅社門口、時正傾盆大雨、突有身穿藍布短衫袴者一人、將沈女士拖住、將去手上所戴之赤金手鐲一只、向西遁去、

匪窟女僕
求去不得　帶鎗被獲
兩張早已聞風逃逸

青浦縣屬章堰鎮少女沈阿妹、嫁同邑人張桂榮爲妻、張向在泗涇某南貨店爲夥、因家境蕭條、困苦異常、去春張返里、雙方忽起口角、女一時氣忿、背夫出走來滬、至一粵人家爲傭、遂染時下習慣、女貌本極姣好、一經修飾、愈顯其妍、詎旋爲某甲誘惑、遂辭事相與同居、熟料遇人不淑、未幾被棄、有紹興盜匪張小斌（住貴州路厚德里）之戚張長生、在閘北中山路開設申記薦頭店、女於去臘與長生邂逅、當被誘至張盜處、强迫爲傭、後女察悉、恐將來被累、告辭求去、詎張不准、至廢歷本月廿一日、女又泣求去、張因欲至青浦一帶行刦、乃出手槍一支云、汝如將此物代我帶至青浦、候我來取、則放汝回家、否則畢汝命、女無奈、遂藏槍於懷、乘車赴黃渡下車、欲擺渡過河、不料被偵探抄獲、訊悉前情、前晚該縣派探帶女來滬、投五區二分所、派警協同馳赴中山路申記薦頭店捕拿張長生未獲、乃將張妻陳氏逮捕、旋又會同老閘捕房包探、至厚德里捕張盜、則亦已避匿、當將陳氏帶所、判解公安局、轉移歸案訊辦、

兩年前拒捕巨匪
從外埠潛回捕獲

民國十六年四月十一號、公共捕房華探目楊阿泉金鑾吾、包探嚴誠克、得悉住居茂海路一百七十五六號之浦東人馮梅峯（綽號小喇叭）、素與匪黨伍、專事搶劫、遂前往拘捕、詎馮竟開槍拒捕、探等恐爲所害、故稍退後、被其乘隙逃往外埠、經臨時法院出票飭拘、迄今未獲、日前總巡捕房總稽查處華探蔡芝田、偵悉馮業已回滬、匿居昆明路一八六號、惟每日下午四時必至塘山路愛爾考克路口搭乘電車、遂協同探目金養吾前往、守候五日、未見其來、直至前日、始將馮拘獲、昨晨解送臨時法院、據金探目投稱、前年由楊探與我前往拘捕被告、及至其家、在樓下遍搜無獲、我乃獨自上樓、被告見我上前、即將房門緊閉開鎗、彈從過吾手背、一彈洞穿脇下之雨衣、一彈擊中我之腹部、幸內穿絲棉襖、故彈被絲棉襖住、未傷皮肉、其時我聞鎗聲似非一鎗所發者、遂即退下、而被告乘機越窗逃逸、直至前日、始將其拘獲、惟被告在租界內犯有盜案甚多、要求延期、遂將被彈擊穿之雨衣一件、袍子一件、絲棉襖一件、呈案請究、詰之被告、初不承認、經推事再三研詰、始供認不諱、推事遂諭本案改期一星期、被告還押、

嚇詐匪兩名終身羈禁
楊仲貽……童修濟

匪徒安徽人楊仲貽・童修濟、因迭次書寫恐嚇信函、向白克路六百七十號俞開士、六百五十五號鍾淑貞、愛文義路六百四十號應榮元、同孚路一千另另七號陸葛氏等四戶、意圖嚇詐鉅欵、案發、被新閘捕房包探高桑融劉宗漢陶阿福將楊童兩人拘解臨時法院、業已訊供終結、昨晨宣判、被告楊仲貽童修濟恐嚇詐財之所爲、各執行無期徒刑、恐嚇信沒收、

伯頓路刦案盜黨
周有生犯事殊多

住居伯頓路一百四十七號之陸雨清家、上月九號晨八時半鐘、突被盜匪多名、刦去值洋一百四十元之財物、當經陸報告捕房請緝、前日由華探馮存福錢子青偵悉有是案盜黨匿迹西安路三六一九號屋內、遂稟明捕頭、協同西探密往拘捕、詎該盜等早已聞風遠避、當在該屋內搜出手槍二支、子彈十六粒、嗣又得線人報告、謂有盜黨在百老匯路做小工等情、該探等復往將揚州人周有生一名拘入捕房、昨晨解送臨時法院、據中西探投稱、查得被告尚犯另案殊多、要求改期、推事得稟、向被告略訊一過、諭令本案改期訊理、

縣公安局移提三盜

縣公安局據第四分局呈解行刦三林鄉薛福生家財物案內之盜犯沈根順一名、研訊之下、供出同黨張全英戴金虎沈阿三等、携贓匿居法租界平濟路十九號成衣店內等語、旋由朱局長飭派偵探趙升戴逢春等持文投報嵩山路捕房協同包探前往一併緝獲、解送法公堂、訊供一過、昨日交探將張等三犯帶回縣公安局、聽候提案研訊、

形形色色

強索陋規

近日往有一般無業流氓、向停泊蘇州河內之各船戶強索陋規、每船須納洋二元、否則當有不利、日前新水巡捕房三號探員拘獲某一人、據供係□海人、王阿榮爲首、王現居老閘橋、該探遂往守候、至前日又見王來、向各船戶強索陋規、當將王逐鳴由一〇九七號華捕到來、將王拘獲、帶入老閘捕房收押、昨晨解送臨時法院、經推事向被告略訊一過、諭被告王阿榮准交來探帶回歸案訊辦、

越界拘人

孫和尚於日前挑瓷碗一擔、由金利源碼頭行至興聖街口、被稅局生□住、指爲漏稅、被法捕房鼓捕查見、以嚴越界拘人、當將兩人一併帶入捕房、詐解法公堂、先由原告孫和尚投稱、是日民人擬挑瓷貨往八仙橋大呂號內、不料行至興聖街、被嚴扭住、強欲將吾拘入中國官廳、適由越捕查見拘案、求請訊究、詰之嚴供、民人在瓷業公所充當調查員、是日因查得原告之貨漏稅、故擬拘入公安局、餘供支吾、中西官判蔣明屬實、豈容狡賴、着被告嚴鳳生罰洋五十元、從寬緩刑、

春季大賽馬
第二日預測

▲第一次　一哩　孫麥□杯賽
（一）求必脫Jupiter
（二）果鵞蘭Go-on-land
（三）獵雪司蘭Thistledown

▲第二次　四分之三一哩　老馬賽
（一）反呀勿拉Firefly
（二）衣來克勒衣扶Election Eve
（三）泥斯Nith

▲第三次　一　四分之一　新馬賽
（一）品克鐵脫Pink Ticket
（二）安塔利Ontario
（三）地克來夫脫The Crafty Bird

▲第四次　一哩　北京杯賽
（一）米去根Mechigan
（二）曉勃麥克其Shorty Megee
（三）衣司衣扶Easter Eve

▲第五次　一哩半　新馬大皮賽
（一）格林度卻脫Glen Dochart
（二）勃脫夫蘭Beautifulland
（三）利考色耳Le Corsaire

▲第六次　一哩半　上海
（一）快脫衣扶Quite Eve
（二）新西蘭Newzealand
（三）太因色根Tyne II

▲第七次　一哩四分之一　愛字平力賽
（一）考培愛Cowboy
（二）威克威克Wiki Wiki
（三）平退特而Bean Ideal

▲第八次　一哩四分之一　皮字平力賽
（一）福的雪克司Forty Six
（二）生□克老夫色根Sunnycroft II
（三）平□Bine

▲第九次　一哩四分之一　徐家匯賽
（一）別殿皮Busy Bee
（二）克羅物蘭Coverland
（三）高地利爾Coeur de Lion

▲第十次　七法郎　新馬賽
（一）考雷具Courage
（二）格林茄勒Glen Gyle
（三）司納夫拘克司Snuff Box

▲第十一次　一哩　天津賽
（一）金克老夫Kingcroft
（二）泡濃而大蒙Purple Diamond
（三）托必克脫Tabby cat

▲第十二次　一哩四分之一　央種馬平力賽
（一）南勵立司色根Nationalist II
（二）華倫飛Warrenfield
（三）及而Jill

▲第十三次　四分之三一哩　武昌杯
（一）開而勿拉Kalfalla
（二）開亞拉Keeora
（三）南義蘭Netherland

昨日春季大賽馬成績

第一次（平力）　賽七法郎

馬名	騎師	重磅	獨贏	馬位
（一）南勵立司色脫Nationalist II	求大	161磅	86張	95張
（二）彭濤Bendor	海馬惟去	150磅		167張
（三）司比名脫Spearmint	大拉司	168磅		164張

總時間二•四八最後二法郎三一•三　頭馬勝大半乘二三馬相距半乘
獨贏　五十五元五角
馬位　（一）十五元六角（二）十一元（三）十一元一角
獨馬票總數　一〇六二　馬位票總數　一一五〇

第二次（碧雲）　賽半哩

馬名	騎師	重磅	獨贏	馬位
（一）寶貝蘭Poppyland	大拉司	166磅	288張	179張
（二）納斯Nith	海而	162磅		247張
（三）惠定衣扶Wedding Eve	海馬維去	158磅		575張

總時間五八•四最後二法郎二九•二　頭馬勝數乘二三馬相距三乘
獨贏　四十二元五角
馬位　（一）八元三角（二）七元四角（三）六元
獨馬票總數　二二五〇　馬位票總數　一五一〇

第三次（香港）　賽七法郎

馬名	騎師	重磅	獨贏	馬位
（一）台呀達物兒Dare Devil	大拉司	152磅	138張	231張
（二）曉對麥克具Shorty Megee	美登	149磅		246張
（三）惠脫羅司麥雷White Rosemary	甘柯拉沙	160磅		284張

總時間一•五二•二最後二法郎三三•二　頭馬勝三乘二三馬相距四乘
獨贏　二十四元八角
馬位　（一）十三元四角（二）十二元九角（三）十一元八角
獨馬票總數　二四三〇　馬位票總數　二一四九

第四次（新馬）　賽四分之三一哩

馬名	騎師	重磅	獨贏	馬位
（一）金皮King Bee	甘柯拉沙	156磅	100張	86張
（二）尤那脫衣扶Unity Eve	海馬惟去	152磅		694張
（三）格林剌棘Glen Gyle	拿特	152磅		205張

總時間一•三四•三最後二法郎三三•一　頭馬勝二乘二三馬相距半乘
獨贏　一百十元〇三角
馬位　（一）二十三元一角（二）七元二角（三）十二元六角
獨馬票總數　二四五三　馬位票總數　二一三五

第五次（谷林治）　賽一哩四分之一

馬名	騎師	重磅	獨贏	馬位
（一）灰脫克老夫Wheatcroft	白蘭	155磅	1221張	190張
（二）別殿皮Busy Bee	海馬維去	158磅		83張
（三）米去根Michigan	麥根	155磅		39張

總時間二•四一•二最後二法郎三三一•一　頭馬勝數乘二三馬相距二乘
獨贏　九元一角
馬位　（一）十五元七角（二）六元七角
獨馬票總數　二四九一　馬位票總數　三七八

第六次（搖會馬）愛字平力　賽一哩

馬名	騎師	重磅	獨贏	馬位
（一）考拘愛Cowboy	求大	158磅	692張	557張
（二）塔物而Tavel	白蘭	160磅		120張
（三）惠克惠克Wiki Wiki	哈利司	160磅		305張

總時間二•一四•二最後二法郎三四•二　頭馬勝一乘十二三馬相距一乘
獨贏　十五元九角
馬位　（一）七元九角（二）十八元七角（三）十元四角
獨馬票總數　二四五七　馬位票總數　二一九一

第七次（搖會馬）皮字平力　賽一哩

馬名	騎師	重磅	獨贏	馬位
（一）拉夫脫拉Rattery	及克	151磅	336張	371張
（二）卻來勃老克Cherry Brook	麥根	150磅		201張
（三）生納克老夫色根Sunnycroft II	拿特	146磅		89張

總時間一•一八最後二法郎三四•二　頭馬勝三乘二三馬相距四乘
獨贏　二十六元二角
馬位　（一）十三元四角（二）二十元五角（三）四十元五角
獨馬票總數　二七一〇　馬位票總數　二八一七

第八次（中華杯）　賽一哩

馬名	騎師	重磅	獨贏	馬位
（一）廂席牌Zanzibar	包洛克	152磅	399張	210張
（二）快脫衣扶Quite Eve	海馬維去	158磅		448張
（三）阿立蓋脫Alligator	海而	155磅		701張

總時間二•九•四最後二法郎三三•一　頭馬勝一馬頭二三馬相距一馬頸
獨贏　五十元八角
馬位　（一）十一元六角（二）八元五角（三）七元二角
獨馬票總數　四五〇五　馬位票總數　二六一一

第九次（新馬）　賽一哩

馬名	騎師	重磅	獨贏	馬位
（一）利考色耳Le Corsaire	哈利司	165磅	870張	618張
（二）朋口衣扶Banque Eve	海麻維去	155磅		642張
（三）格林飛南Glen Finnan	拿特	158磅		123張

總時間二•一一•二最後二法郎三三•一　頭馬勝一乘半二三馬相距一馬頸
獨贏　二十三元四角
馬位　（一）九元二角（二）九元（三）二十六元四角
獨馬票總數　四〇七二　馬位票總數　三三九一

第十次（南京）　賽四分之三一哩

馬名	騎師	重磅	獨贏	馬位
（一）考不Copper	哈利司	158磅	765張	688張
（二）果鵞蘭Go-on-land	大拉司	144磅		329張
（三）泡脫利而Portrel	台維司	144磅		27張

總時間一•三六•二最後二法郎三二一　頭馬勝數二三馬相距三乘
獨贏　二十元六角
馬位　（一）九元九角（二）七十五元九角（三）一百三十元七角
獨馬票總數　三五一六　馬位票總數　三四二三

第十一次（新馬）　賽一哩四分之一

馬名	騎師	重磅	獨贏	馬位
（一）格林度卻脫Glen Dochart	拿特	158磅	1706張	881張
（二）品克鐵脫Pink Ticket	大拉司	152磅		136張
（三）地狄不The Dipper	海而	158磅		1013張

總時間二•五二•三最後二法郎三三一•三　頭馬勝二乘二三馬相距小半馬頭
獨贏　十一元七角
馬位　（一）六元三角（二）十三元七角（三）六元一角
獨馬票總數　四四六九　馬位票總數　三〇四八

第十二次（青島杯）　賽七法郎

馬名	騎師	重磅	獨贏	馬位
（一）泡濃而大蒙Purple Diamond	白蘭	165磅	450張	30張
（二）別和淸Big Ching	恩卡業沙	154磅		153張
（三）開亞拉Keeora	海而	157磅		128張

總時間一•五六•四最後二法郎三四•三　頭馬勝半乘二三馬相距二乘
獨贏　二十二元五角
馬位　（一）十五元三角（二）二十五元四角（三）二十九元四角
獨馬票總數　三三五六　馬位票總數　二七三九

第十三次（試練）　賽一哩四分之一

馬名	騎師	重磅	獨贏	馬位
（一）金克老夫Kingcroft	利勃	153磅	64張	50張
（二）司拜克海而Spark Hill	海齊白	147磅		37張
（三）托必克T bbycat	丁格而	168磅		183張

總時間二•五一•四最後二法郎三五•三　頭馬勝三乘二三馬相距半乘
獨贏　二百二十八元五角
馬位　（一）四六十元二角（二）七十九元六角（三）二十元
獨馬票總數　三二五〇　馬位票總數　二二四〇

中日寧案往來照會

日本損失允予充分之賠償

(一) 外交部長致日本公使照會

爲照會事，關於前年三月二十四日所發生之南京事件，本部長茲特向貴公使聲明，國民政府爲欲增進中日兩國人民固有之友誼起見，極願將該事件從速解決之，茲本部長以國民政府名義，對於在本事件日本國領事館官吏及其他日本人所被加之侮辱非禮，並其財產上之損失及身體上之傷害，以極誠懇之態度向貴國政府表示歉意，至該事件經調查證實，完全爲共產黨於國民政府遷都南京以前所煽動而發生，惟國民政府擔負其責任，國民政府對於在華日本人之生命財產，已本其所持之政策迭次通令軍民長官切實保護之，現共產黨及其足以破壞關於中日人民友誼之惡勢力已經消滅，故國民政府此後保護外人自較易爲力，惟國民政府特担任對於日本人之生命財產及其正當事業，不致再有同樣之暴行及煽動發生，合併聲明，至當時受共產黨煽動而參加不幸事件之該軍隊業已解散，國民政府且已施行切實辦法以懲辦肇事之兵士及其他有關係之人，此則本部長以爲貴公使所樂聞者也，須至照會者，（五月二日）

(二) 日本公使復外交部長照會

爲照復事，據准本日照會內開（文見上外交部長致日本公使照會全文茲從略）等因，業經閱悉，查本公使對於上述來文所表示之歉意，深表同意，且於國民政府在最短期內完全履行上述來文所示之責任時，本公使認定即可作爲根本解決因南京事件而發生之各種問題也，相應照復查照爲荷，須至照會者，（五月二日）

中日漢案往來照會

日本人損失合理的賠償

(一) 外交部長致日本公使照會

爲照會事，關於民國十六年四月三日發生之漢口事件，茲本部長以國民政府名義向貴公使聲明，本案雖經查明證實因共產黨煽動而發生，但鑒於中日之友好關係，對於本案殊甚悼惜，所有日本領事館館員海軍軍人及日僑身體財產所受之損害，茲擬準據國際公法在合理及必要範圍內者予以賠償，並組織中日調查委員會實地調查日本人民所受之損失，以審定賠償之確數，對於本案發生之始，中國人民之被傷害者，亦請予以相當之撫恤，俾本案得以圓滿解決，相應照會貴公使查照見復爲荷，須至照會者，五月二日。

(二) 日本公使復外交部長照會

爲照會事，關於昭和二年四月三日漢口發生之事件，准五月二日貴部長照開（文見上外交部長致日本公使漢案照會茲從略）等因，業經閱悉，本公使對於設立中日調查委員會，其委員由雙方選定，以審查及估計各日本臣民所受身體財產上一切損失以備賠償各節，表示同意，本公使認定貴國政府於最短期內履行此項責任，即可作爲根本解決因漢口事件而發生之各問題也，相應照復，即請查照爲荷，須至照會者，五月二日。

十八年以前勳位勳章廢止

警備司令部接國民政府有令，民國十八年以前，所有以政府名義頒發之勳位勳章，一律廢止、

滬南商會暫停工作

滬南商會以接中央電令，昨致該會所屬各會員公函，暫行停止工作，靜候整理。

于右任近況

中央委員于右任已病愈出醫院，每日惟在戈登路私寓讀書寫字，以爲消遣。

汽車大游行

國貨會排定路由

春季國貨展覽會昨日參觀者尤爲擁擠，上午有閩帮武蘇兩君到會參觀，並採辦仁昌永料器，三星勝德啓文絲織品，三星棉織品，裕豐德毛毯等大批國貨，價值在三萬元以上，會場特刊，第三期春潮，業已出版，除在會場分送來賓外，並附時報贈送

汽車大遊行參加者四十餘工廠，汽車三十餘輛，各項裝飾力注美觀，路由已由場務委員會規定如下，在天潼路集合，朝東走北四川路，進虬江路，濟寶山路，到界路北浙江路愛而近路北河南路文監師路，吳淞路三角小菜場西華德路提籃橋東百老匯路，轉角天潼路北蘇州路新垃圾橋北西藏路蒙古路大統路梅園路烏鎮路，經光復路到新閘橋，過橋朝西走大通路麥根路愛文義路，轉東到西藏路，朝西大世界，一直敏體尼蔭路，朝南斜橋，走大興街車站路，經國貨路，沿中華路，進大東門出，老西門，沿民國路，走方浜路，出小東門，走民國路，朝經西霞飛路至徐家匯，朝北經靜安寺路達愛多亞路，至外灘轉四馬路至跑馬廳，經三馬路石路北京路四川路橋天潼路爲終點，

商場行市

標金和平

昨逢旅滬西商春季賽馬第一天，金業交易所營業時間，定爲上午八點三十分至十一點三十分爲止，午後休假，標金尚稱和平，自早市計漲六七錢，英匯揭後，已退進六十四兩以內，計跌一兩，匯票易鬆故也，復見好起七八錢，買戶極多，午刻略降數錢，銀行略有賣出，匯票穩而上，同業買賣等均有購買，元興永元裕永志興永及相等，如大德成森昌永元茂永福興永套頭條子皆有賣出，又零戶出入不一，人心平平，茲將前市情形列後，六月份開盤三百六十四兩八錢，加六錢，毛盤由六十四兩九錢回至四兩四錢，先令開出日金掛小二五，計七五，時爲六十四兩二錢，繼加四錢，內部未有變化，往後似乎易鬆，台灣出七月份七四三一二五，英金由齊興售出六辦士一二二五，又出六月花旗六十元〇六八七五，係由大通買進，而金價削去兩許，十點一刻，爲六十三兩七錢，嗣因八月日金銀行互做七四三七五，台灣出七月份七四三七五，故十點三刻高至六十四兩五錢，入後穩固上賣方見多，且匯未能趨色，復已遜去數錢，遠期英金可結六辦士一八七五，近期則爲五辦士八一二五，至十一點一刻以後，爲六十三兩八九錢，至十一點三十分，已告閉市，收盤爲三百六十四兩，比較五日計減二錢，查半日中最大價六十四兩九錢，最小價六十三兩七錢，計有一兩二錢上下，揭價照日金核計，三百六十數，對於掉期，仍做拾頭，初大一兩四五錢，嗣後僅大七八錢，午刻一兩左右，五月份登賬六十三兩，六月六十四兩，補水六十三兩，物品六十四兩四錢，開市午收爲六十四兩〇五，

又興朝鮮對做八月一萬，價六辦士一八七五、匯豐與住友七月二萬，價六辦士一二五，大英出五千，價同，住友買九月一萬，價六辦士一二五，匯豐與大通對做六月一萬，價六辦士〇八七五，又與浙江對做五月一萬，價六辦士，又與朝鮮對做六月一萬，價六辦士一八七五，午收八月出價六辦士一八七五，近期出價五辦士八一二五，進價六辦士一二五，

▲美匯　內盤計有一二五上落，市況和平，華商稍有買進，上午八月出價六十元〇八七五，進價六十一元，近期出價六十元〇二五，進價六十元〇六二五，三井出六月二萬五千元，價六十元〇五六二五，中法出五萬元，價六十元〇六二五，匯豐與大通對做五萬元，價六十元〇六八七五，收市八月出價六十一元，進價六十一元一二五，

▲東匯　內盤先疲後挺，計有一八七五漲落，華商稍有向結，銀行賣出數十萬元，上午八月出價七四六二五，進價七四五，七月出價七四半，進價七四三七五，三井出六月五萬元，價七四二五，三菱出七月五萬元，價七四二一二五，台灣華比出十萬元，價七四三三七五，住友出八月十萬元，價七四四三七五，係大通買進，旋後又進十萬元，價七四三七五，故標金復由七十四兩之外，午時似又轉挫，收市八月出價七四四三七五，進價七四三一二五，七月出價七四四三七五，進價七四一八七五，午後停市，

厘麥拆堅

▲洋厘　昨日（六日）厘市，頗形鮮淡，而價續趨疲落，早市七錢一分七厘五，下午七錢一分七厘一二五，比較前天計減五毫，各埠來往尚屬不寂，惟用途雖煩，供給不薄，匯劃各欵一百萬，又拆兌行情，小洋計一千文百十七角，銅元二百九十八千二百二，各銀行約有三四十萬進出，江南小洋加一厘，上下午同爲六錢二分三厘五，廣東雙毫平平，計五錢八分九厘，銅元忽長一千五百文，計大盤四百十七千五百文，衣牌二千九百九十四文，加九文，角坯二百四十八文，加三文，貼水五十一文，

▲銀拆　昨逢春賽第一天，銀行辦公半大，收欵二三百萬，匯劃收進一百萬，各莊應有需要，解出不少，又貨欵一百萬，匯兌數十萬，而銀拆堅挺，上午轉漲二錢五，下午二錢二分，較前日略減三分，

外匯和平

昨値西商春賽第一天，各銀行循例上午半天辦公，匯豐挂牌已提早半小時，九點鐘已揭佈各匯，僅日金降二五，計七十五兩，其餘概無更動，大條及匯兌因逢禮拜一無市，滬上銀行內盤，先似穩定，旋後見鬆，迨收市比較四日（上星期六）計先令美金均趾和平，日金略加〇六二五，至於標金轉壓爲軟，但無特殊氣味，華商交易，英金僅數萬磅出入，銀行互有對做十萬磅，匯豐係售出頭寸，美金結進一二十萬元，又對做十萬元，而東匯金業中議進六七十萬元，又對做一二十萬元，計台灣三井三菱華比住友等售出，浙江大通等少數買進，票商略做套頭，人心平常，午後無市，

▲英匯　內盤僅計〇六二五上落，華商交易不多，惟銀行方面，互有對做，上午八月份賣出價六辦士一八七五，進價六辦士一二五，近期出價五辦士八一二五，進價八七五，上海東亞先做七月一萬磅，價六辦士一

粉麥軟化

昨日上午粉市，近期尚平定，遠期因天雨關係，論理應當趨小，兩市反見高昂者，蓋因內地粉如常銷路均旺，麥收恐受影響，存天旱太甚，麥收恐受影響，高之心，仍然發生，特於前日（同號）非常興奮，均屬遠期所代買進，期標粉，前十點兩市由鬆，高人心已久之時雨，忽於是晚下，該所各經紀人，既受當埠委託，於昨日前市大買特買，而廠家又乘機放出，致八九月市面，反共趨而行之，收盤，漲起七厘半與一分，至午後，內地帮已停止吸收，市場人心，一致軟化，各市遂入正軌，結果三月份比週六計小一分，爲二兩一錢三分五厘，五月份小七厘半，爲二兩一錢二分七厘五，六月份小一分，爲二兩一錢〇二厘半，七月份小七厘半，爲二兩一錢〇二厘半，八月份將前市漲出七厘半，完全回去，爲二兩一錢一分二厘五，九月份比前市小一分半，比週六則小五厘，爲二兩一錢二分七厘五，昨日期貨小麥，曾有大批做見，計開江北麥三兩九錢一分，又方仙橋三兩九錢七分，實應三兩九錢三分，以上共計三千包，統由某廠一家買進，標準小麥，上午開盤後，因本埠已得雨，人心由硬變軟，收市五月份計小六分，七月份小五分，八月份小六分，九月份小三分，後市一般人以爲約市遠期在前市價格異常，心理隨之高昂，加以買戶踴躍，故前後收盤，六月份回好二分，爲三兩八錢一分，七月份回好一分，爲三兩八錢，八月份回好三分，爲三兩九錢二分，三月份因須交割，自昨日起回已停拍，以前後相比，依然跌過於漲，開本月份外方解進交所小麥，祗有十餘車，

棉市不振

昨（六日）紗約利物浦及孟買電訊均未到，本埠棉市，以實銷清淡而雨，足利播種，故市氣依然向下，紗布交易所漢標前市各月期，小去三錢至一錢五分，後市又五分至一錢五分，各月期價如下，

五月期	三二·八五	小三五
六月期	三二·二五	小五五
七月期	三三·六五	小四〇
八月期	三三·九〇	小三〇
十月期	三三·六五	小三〇

現棉市勢，大體平和，惟人心隨期貨軟化，現貨未聞、

紗市疲軟

紗布市況　紗布交易所十六支人鐘標準，最初開盤以外棉而漲，旋以漢標

五月期 [illegible]　六月期 [illegible]　七月期 [illegible]　八月期 [illegible]　九月期 [illegible]　十月期 [illegible]

業外人售出及實銷清淡，新貨戶缺乏，與紗廠家拋賣而强，結果較上日跌一兩左右，茲錄收盤市價比較如後，

現紗走銷閑散，蓋時令落伍故也，昨四川稍進四百五十包，內地牛莊漢口華湖江西秦皇島廈門福建等帮，進西百餘包，同行進七百餘包，賣價紗小二錢五分至五錢，茲列市盤如下，

▲前市　▲後市　[illegible]

市價一覽

● 國外匯票（五月六日）[illegible]

● 國內匯兌　銀行公會報告各埠匯市 [illegible]

● 各國金銀貨幣價　[illegible]

● 銀洋錢市　[illegible]

● 小市　[illegible]

◎ 蘇州金銀錢市　赤金兌出每兩五十九元五角 [illegible]

● 滬南米市　[illegible]

◎ 滬北米市　[illegible]

● 上海華商紗布交易所　[illegible]

● 物品證券交易所　[illegible]

● 上海麵粉交易所　[illegible]

● 大連油豆餅電　五月四日下午二點十分到滬 [illegible]

● 現貨麵粉 ● 利物浦棉市 ● 紐約棉市 ● 孟買棉市 ● 無錫米市 ● 無錫錢市 ● 煤油　[illegible]

上海搬場公司

服務最久

四時夜名　電話中市十[illegible]　元四時小每租車

拆裝搬好

▶上海愛多亞路西寶角◀

治咳專家
唐拾義
防癆久咳丸

（每瓶一元批發各埠均有代售）

咳

痰梗在喉・咳而不出・常至胸喉刺痛・氣喘不息

保肺漿 確比任何藥品爲佳・服了數次・能使我痰薄而潤・咳亦減少・再服幾次・也許可以除根・洵爲出衆之治咳良藥啊・

價目　保肺漿 大瓶洋一元七角半 小瓶洋一元

上海西馬路中 太和大藥房總發行

全國各埠分店各藥房均有出售

每月租費一兩　裝費概免

請用電灶　省儉靈便　清潔衛生　無往不利

工部局電氣處

樣子間　外灘沙遜房子　辦公處　福州路十七號

電話六六三〇一

滬杭火車表

下行車		上行車	
上 8·19 特	北站開	上 7·25	閘口開
上 9·15 慢		上 9·10	
下 12·40 特		下 11·50	
下 5·40 快		下 4·44	
下 8·25 特		下 7·50	杭州開
下 9·35 慢		下 9·45	
下 12·55 特		下 12·17	
下 5·55 快		下 5·06	
下 9·34 特	松江開	上 8·44	長安開
上 11·07 慢		上 11·07	
下 2·04 特		下 1·14	
下 7·10 快		下 6·14	
上 10·21 特	嘉善開	下 9·16	硤石開
下 12·15 慢		下 12·10	
下 2·51 特		下 1·46	
下 8·01 快		下 6·50	
上 10·53 特	嘉興開	下 9·58	嘉興開
下 12·52 慢		上 1·02	
下 3·23 特		下 2·28	
下 8·35 快		下 7·38	
上 11·27 特	硤石開	上 10·22	嘉善開
下 1·45 慢		下 1·32	
下 3·57 特		下 2·52	
下 9·13 快		下 8·02	
上 12·03 特	長安開	上 11·12	松江開
下 2·36 慢		下 2·46	
下 4·33 特		下 3·43	
下 9·53 快		下 8·56	
下 1·00 特	杭州開	下 12·15	南站開
下 4·01 慢		下 4·10	
下 5·30 特		下 4·45	
下 11·04 快		下 10·05	
下 1·15 特	閘口到	下 12·30	北站到
下 4·25 慢		下 4·30	
下 5·45 特		下 5·00	
下 11·20 快		下 10·20	

外洋輪船報告

▲英國倫敦班 ▲北洋班 ▲南洋班 ▲溫州班 ▲福州班 ▲寧紹甬班 ▲舟山定海班 ▲定海石浦班 ▲溫州福州班 ▲長江班 ▲寧波班 [illegible]

船期

▲進口輪船報告 ▲出口輪船報告　五月六日　[illegible]

▲意國里曲亞　▲溫哥武班　▲舊金山班　▲法國馬賽班　▲世界班　▲香港小呂宋　▲德國亨堡班　▲西雅圖班　▲青島大連班　▲神戶長崎班　[illegible]

今日戲目

常年義務送登

▣電影▣

夏令配克　新聞記者秘史　二時半　九時半　一刻

卡爾登　嬌妻與賢妻　五時半　九時一刻

光陸　嬌妻與賢妻　二時半　五時半　九時一刻

大光明　風流王子　三時　五時半　九時一刻

奧迪安　實習愛情　三時　五時半　九時一刻

好來塢　春宵一刻千金　二時半至十一連映

新中央　女俠復仇

中央　黑貓　三時　五時半　九時半

奧飛姆　快鬼

百星　可歌可泣　三時　五時半　九時一刻

共和　偽幣黨　二時　七時半　九時半

東南　黨人魂　三時　五時半　九時一刻

東海　親爺爺　三時　七時　九時一刻

東華　狗媒人　五時半　九時一刻

愛普廬　爵士歌者　三時　五時半　九時一刻

上海　戰地姻緣

通俗　一個小工人　二時半　七時　九時

武昌　血船　三時　七時　九時半

北京　漢中情血　二時　五時半　九時一刻

恩派亞　女海盜　二時　五時半　九時一刻

卡德　糖美人　三時　七時　九時

萬國　塵海奇俠　三時　七時　九時

中華　小俠客　三時　七時　九時

世界　兩劍客　三時　六時　八時

▣舞臺劇▣

共舞台　頭本西遊記

第一臺　開天闢地

上海舞臺　黃慧如

大舞台

頭本孫龐鬥智

更新舞台　天上斗牛宮